EL DIARIO PALENTINO

EL DIA DE PALENCIA

MIERCOLES 30 DICIEMBRE 1981

EXTRA FIN DE AÑO

TRES TESTIMONIOS PALENTINOS DEL AÑO QUE TERMINA

Un año más, 1981, se cierra con estas páginas

Palencia también vivió su recorrido, entre notas de alegres realidades, esperanzas luminosas y momentos tristes, porque así se configura la senda de los días de nuestro mundo.

No podemos hacer, en estas breves líneas, un recuento de los acontecimientos palentinos del año. Vayan como símbolos estos tres testimonios gráficos, de tres de los acontecimientos más importantes que entre nosotros nos deparó el año que ahora termina:

La sequía empobreció nuestras tierras, mermando las cosechas, secando manantiales y esperanzas, como casi secó el cuenco de nuestros embalses norteños, de lo que es muestra patente la fotografía.

Entre las múltiples actividades culturales, hay que resaltar la entrega de la Medalla de Oro de Palencia a su ilustre hijo Ramón Carande, insigne profesor e historiador.

La Agricultura, principal riqueza en nuestra provincia, ha vuelto a demandar la atención de la Administración. Los labradores y ganaderos palentinos protagonizaron un encierro en la iglesia de San Francisco de la capital, reivindicando justicia para su actividad productora.

Desde la despedida de este año, DIARIO-DIA desea a sus lectores y amigos un

FELIZ Y PROSPERO 1982

M.C.D.2022

POLIGONO RESIDENCIAL
ERAS DEL BOSQUE

54 viviendas de protección oficial.

En un solo bloque, de construcción muy avanzado.

● bloque con zona verde de uso privado
● 3 tipos de viviendas

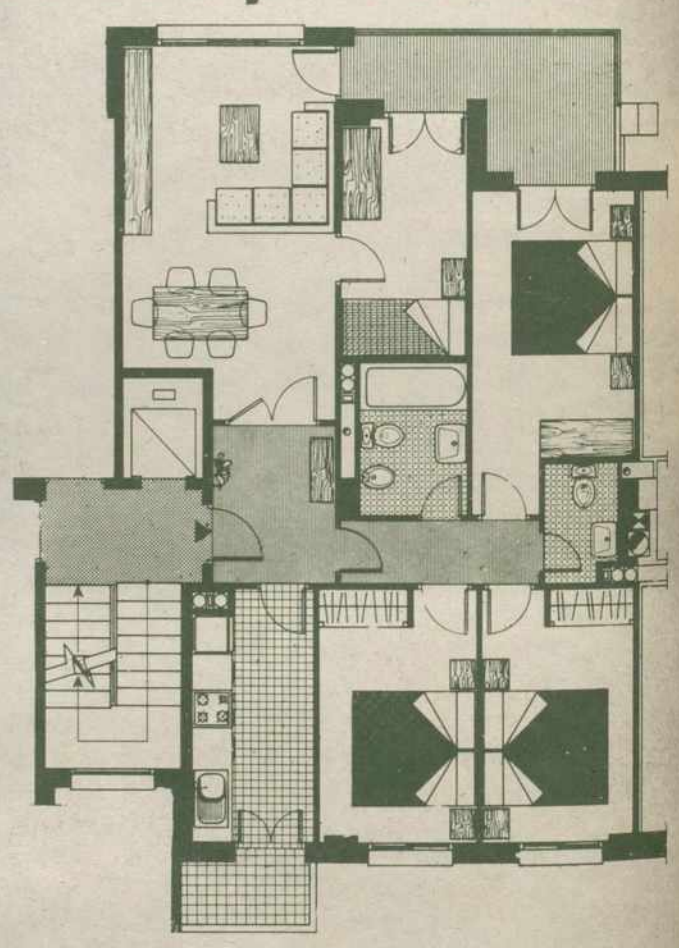

- **Alta calidad de construcción**
- **3 o 4 dormitorios**
- **Baño y aseo**
- **Suelos de parquet**

Desde 260.000 Ptas. de entrada y mensualidades de 25.000 Ptas. Hipoteca 11 %

Tenemos una solución para Vd.
venga a hablar con nosotros
No se preocupe del dinero que Vd. tenga.

CONSTRUYE:

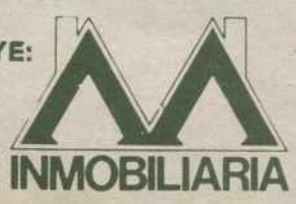

SAN ANTOLIN, S.A.

VENDE:

General Franco, 7
Teléfono 74 54 16
PALENCIA

M.C.D.2022

EL DIARIO PALENTINO

EL DIA DE PALENCIA

MIERCOLES 30 DICIEMBRE 1981

...Legal: P-2-1958)
...ocial: «El Diario ...
... El Día de Pa...
... S. L.». Mayor, 67

...queo Concertado)

DIRECTOR EN FUNCIONES: JOSE MARIA RUIZ DE GOPEGUI

Teléfonos: Dirección y Redacción: 74 48 22. Anuncios y Suscripciones: 74 04 17. Administración: 74 02 58 Mayor, 67

Apartado de Correos, 17

N.º REFUNDIDO 12.669 Fundado en 1882 y 1890

25 PESETAS

...LENCIA... "a vista de bombero"

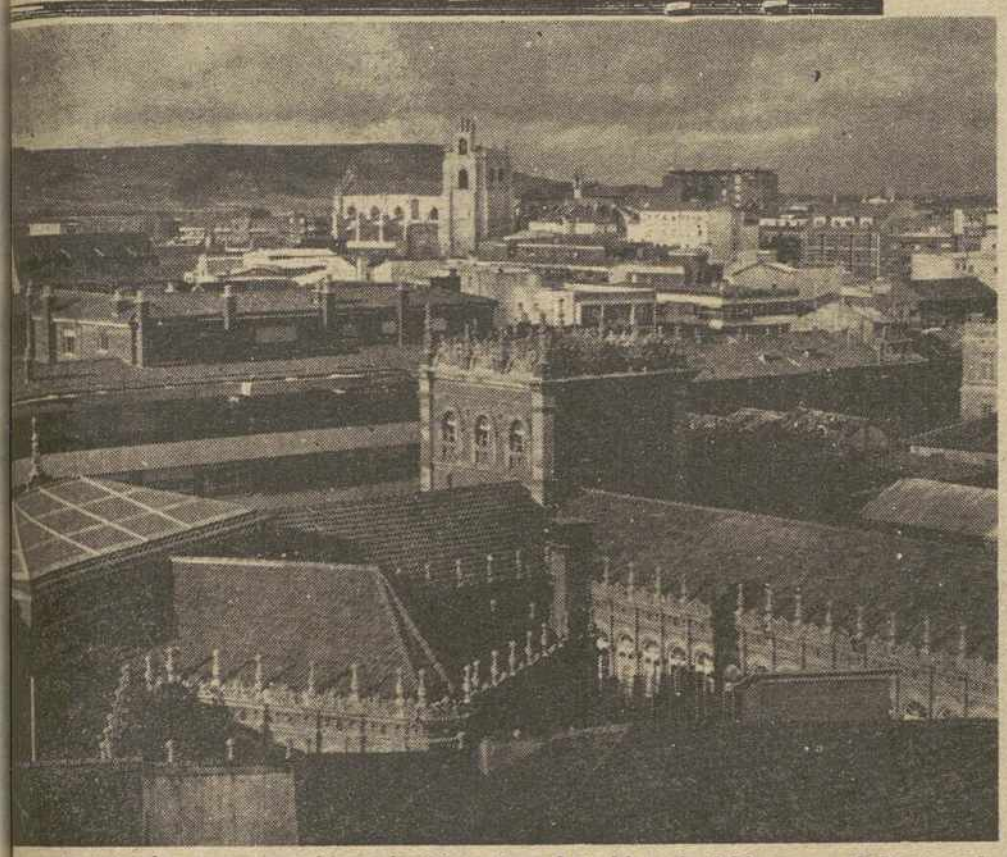

...evo auto-escala, con una altura de 30 metros ha sido adquirido para el Parque de ...os de nuestra capital. Desde allá arriba, donde estuvo nuestro fotógrafo, Palencia presenta este bonito aspecto.—(Foto LUIS)

...mporales de viento y lluvia

... — Un gran árbol caído sobre un automóvil, en una de las calles de esta capital, a consecuencia de las torrenciales lluvias registradas durante la pasada noche. (Telefoto EFE-AP)

CONSEJO de MINISTROS

AUMENTO EN LAS PENSIONES

(Página 9)

● ACCIDENTE FERROVIARIO

ZARAGOZA. — Dos personas muertas, una herida de gravedad y otras varias con heridas y contusiones leves, es el balance de un accidente ocurrido a primeras horas de ayer tarde, al descarrilar, por causas que se desconocen, el tren «Ter», que desde Barcelona se dirigía a Salamanca, en las proximidades de la localidad zaragozana de Zuera. En la foto, rescate de las víctimas del accidente.—(Telefoto EFE)

1.068 MILLONES PRESUPUESTOS MUNICIPALES

(PAGINAS 4 Y 5)

M.C.D.2022

PALENCIA AL DIA

PRESUPUESTO MIL-MILLONARIO

Fue marathoniana la reunión de anoche de la Corporacion Municipal.

Tres sesiones: una ordinaria, de la Comisión Permanente; y dos extraordinarias, del Pleno, fueron despachadas por los munícipes, en una dilatada tarea de cuatro horas, con varios debates por medio, con puntos de vista controvertidos, que obligaron a votaciones y aprobaciones por mayoria simple, en su mayor parte .

Con estas sesiones, el Ayuntamiento cierra el año corporativo.

De su balance, pueden sacarse las conclusiones correspondientes, a través del informe general que, a preguntas de un redactor de DIARIO-DIA, ha hecho el alcalde y que consignamos en el reportaje municipal que, con otros de diferentes autoridades y organismos, publicamos hoy, en el extraordinario de fin de año.

Es cierto que en ésta, como en otras cuestiones, cada uno tendrá sus puntos de vista y mostrará su conformidad o disconformidad.

Algo así a lo que viene -ocurriendo a lo largo del año en la propia Corporación municipal.

Pero, en todo caso, y como también ocurre en aquélla, la labor conjunta de unos y otros, con sus pros y contras, con sus votaciones, con sus posturas, en ocasiones discrepantes y en otras concurrentes, la labor municipal sigue, y, con ella, los evidentes logros y beneficios para la ciudad que, evidentemente, se constatan.

Es un andar laborioso; firme, unas veces, oscilante, otras. Pero, al fin y al cabo, un andar, que es, en resumen, el que hace llegar a cualquier meta.

Anoche, en una de estas sesiones, se aprobó el presupuesto nivelado de ingresos y gastos para 1982. La cifra de 1.068.064.000 pesetas presupuestada, parecía adecuada para atender una ciudad de 74.000 habitantes, como hoy es Palencia. Pero, el presupuesto global tendrá un recorte de casi el 70 por ciento, entre personal y gastos de bienes corrientes, que, con otros gastos, le dejan muy debilitado para la otra tarea de la atención urbanística; lo que obliga a realizar presupuesto de inversiones con otras financiaciones de tipo crediticio o subvencionado.

RESTAURANTE
CARLOS V
NOCHE VIEJA
MENU:
- Piña natural con jamón serrano.
- Cóctel de marisco. (Salsa imperial).
- Ternera jardinera.
- Macedonia de frutas. Tarta helada.
- Vinos de Rioja.
- Café y licores.
- Champán.
- Uvas y buena música.

RESERVE SU MESA
Precio todo incluido: 1.500 pesetas.
Plazas limitadas.

Dietario

JUEVES, 31 DICIEMBRE 1981

SANTORAL. — Silvestre I, papa; Sabiniano y Potenciano (= Prudenciano), obispos; Columba, virgen; Donata, Paulina, Hilaria, Rústica, Nominando, Serotina, Esteban, Panciano, Atalo, Fabiano, Cornelio, Sexto, Floro, mártires; Zótica, Barbaciano, presbítero; Catalina Labouré, virgen.
(Misa: De Feria. — De San Silvestre, M. L.).
¡Feliz Año Nuevo, en la gracia de Dios!

Sale el sol a las 8,36 horas y se pone a las 17,56 horas. — Sale la luna a las 11,57 horas y se pone a las 22,56 horas. — Cuarto creciente el 2.

REFRAN: En diciembre, cielos y nieves, si quieres que sea bueno el año que viene.

EFEMERIDES

1568: Se hunde la antigua torre de San Hipólito de Támara, templo colocado bajo la protección de Alfonso XI. Fue sustituida por la actual neoclásica.
1588: Fallece en Lisboa, Fray Luis de Granada, teólogo y moralista, un buen prosista castellano de la Edad de Oro.
1784: Se establece la pena de galera en España «para reforzar el corso contra los argelinos», durante el reinado de Carlos III.
1805: Nace la escritora María de Flavigny, más conocida por el seudónimo de «Daniel Storno». Su salón fue el punto de reunión de las notabilidades de la época.
1812: Batalla del Cerrito durante el sitio de Montevideo, defendido por tropas españolas, y sitiado por patriotas argentinos. A este cerro se le llamó de la Victoria.
1813: Liberada Suiza del dominio de Napoleón, se establece en Ginebra un Gobierno provisional. Esta fecha se conmemora anualmente con el nombre de Día de la Resurrección.
1851: Inauguración del primer cable submarino en el Estrecho de la Mancha, entre Dover y Calais.
1869: Nace el pintor francés, Henri Matisse que inició su carrera como impresionista: Después se alineó con los fauvistas. A partir de 1914 consolidó su posición en la pintura.
1881: Nace George G. Marshall, autor del plan de ayuda a Europa que lleva su nombre, después de la Segunda Guerra Mundial. Premio Nobel de la Paz, 1953.
1909: En esta fecha, la población de Madrid ascendía a 595.586 habitantes.
1917: Nace en la localidad de Darnius (Gerona), el novelista José María Gironella, Premio Nadal 1946 y autor de una trilogía sobre la guerra civil española, cuya novela más representativa es «Los cipreses creen en Dios».
1925: Por acuerdo unánime del Ayuntamiento de Madrid, es nombrado alcalde honorario del mismo, el rey don Alfonso XIII.
1935: El Congreso venezolano, reunido con carácter extraordinario, elige presidente de la República al general Eleazar López Contreras, restableciéndose así el orden democrático.
1979: Alfred Hitchcok es nombrado Caballero de la Orden del Imperio Británico por la reina Isabel II.

DIARIO DE AVISOS

FARMACIAS DE GUARDIA

Servicio nocturno: Todos los días, desde las 10'30 de la noche a las 9'30 de la mañana: D. José María Fernández Nieto (Mayor, 40).

Miércoles, 30: D. Sabiniano Durántez Velasco (Burgos, 4) y don Javier Font Ordóñez (Avda. de Asturias, 13).

Jueves, 31: D. Rafael Becerril Lerones (Colón, 20) y doña Natividad Rubio Fernández (Plaza San Pablo, 5).

CUPON PROCIEGOS

En el sorteo celebrado el día 29 de diciembre, ha resultado premiado con 6.??? pesetas, el número 633, y con 62? pesetas, todos los terminados en 35.

Programas de TVE

DIA 30

PRIMERA CADENA

19'00: EL LIBRO GORDO DE PETETE
19'02: HISTORIA DE DOS CIUDADES (II) (75')
Mayores de 14 años)
20'30: EL COMPROMISO DE LA LIBERTAD
Primer programa de una serie de cinco que TVE emitirá con motivo del III Aniversario de la Constitución Española
21'00: TELEDIARIO
Programa informativo
21'35: SESION DE NOCHE
— Cortometraje
— Largometraje (80') 1935
«Noche nupcial»
Dirección: King Vidor
Intérpretes: Gary Cooper, Anna Sten, Helen Vinson, Ralph Bellamy, Walter Brennan, Siegried Rumann
23'35: HOMENAJE A LA PINTURA
«Brueghel»
Programa dedicado a la obra de Brueghel, ilustrada con composiciones musicales de Haydn y Strauss
24'00: AL CIERRE
Programa informativo

U. H. F.

19'30: CARTA DE AJUSTE
Canciones. Valentín Ruiz Aznar
19'43: APERTURA Y PRESENTACION
19'45: NOTICIAS - 2
20'00: LAS AVENTURAS DE LOS PICAPIEDRA
«Ciudad fantasma»
20'30: ENTRE DOS LUCES
21'00: BENNY HILL
21'30: OPERA
23'45: NOTICIAS - 2
24'00: DESPEDIDA Y CIERRE

DIA 31

PRIMERA CADENA

14'15: CARTA DE AJUSTE
«Concierto Levenitino» (Palau)
14'28: APERTURA Y PRESENTACION
14'30: PROGRAMA REGIONAL SIMULTANEO
15'00: CRONICA 3
Programa informativo
16'05: MI TIO JACINTO
1957 (87')
Dirección: Ladislao Vajda
Intérpretes: Pablito Calvo, Antonio Vico, José Marco Davo, Juan Calvo, Paolo Stoppa, Walter Chiari
17'30: MUSICAL
«Peter, Paul and Mary»
18'00: DIBUJOS ANIMADOS. «LA PRIMERA NAVIDAD DE YOGUI» (Episodio núm. 4)
18'30: AVANCE INFORMATIVO
18'35: LA COMETA BLANCA
Programa infantil
19'00: EL LIBRO GORDO DE PETETE
19'02: MICKY Y DONALD
Un nuevo episodio de esta serie.
19'30: TIERRAS Y PROFUNDIDADES
«Caimanes»
20'00: PANTALLA ABIERTA
«Una llegada y un adiós»
21'00: TELEDIARIO
Programa informativo
22'35: RESUMEN MUSICAL DEL AÑO
23'55: CAMPANADAS DE FIN DE AÑO
Desde la Puerta del Sol, de Madrid, las tradicionales campanadas de fin de año
00'05: ESPECIAL NOCHEVIEJA
Programa musical conducido por Tip y Coll que contará con la actuación de varios artistas y grupos jóvenes y marchosos, entre los que se encuentran: Huapacha Combo, Zombies, Mecano, Glamour, Topolino Radio Orquesta, Antonio, Flax, Nacha Pop, Casal, Sisa, Los Chichos, etcétera, más orquestas y ballets.
01'00: ERASE UNA VEZ EN HOLLYWOOD (128')
Dirección y guión: Jack Haley Jr.
Intérpretes: Frank Sinatra, Fred Astaire, Bing Crosby, Debbie Reynolds, Gene Kelly, Peter Lawford, Liza Minnelli, Donald O'Connor
Un sinfín de grandes actores y actrices de Hollywood son la base de esta antología de escenas inolvidables de los mejores musicales de los años dorados de la Meca del Cine, con números insólitos y prácticamente desconocidos (Clark Gable, cantante y bailarín), junto con los que se han hecho clásicos. Una nostálgica revisión de la mejor música cinematográfica desde «Melodías de Broadway» de 1929 hasta «Gigi» en 1958.
03'30: DESPEDIDA

U. H. F.

19'30: CARTA DE AJUSTE
Flamenco: La Guitarra del Niño Miguel
19'43: APERTURA Y PRESENTACION
19'45: NOTICIAS - 2
20'00: LOS CHICOS DEL 47 A «Hora del cierre»
20'30: ESPECIAL DIBUJOS ANIMADOS
21'30: DOCUMENTAL
22'00: LARGOMETRAJE
«French Connection II» 1975
Dirección: John Frankenheiner
Intérpretes: Gene Hackman, Fernando Rey, Bernard Fresson, Jean-Pierre Castaldi, Charles Milot, Cathleen Nesbitt.
23'45: NOTICIAS - 2
24'00: DESPEDIDA Y CIERRE

DIA 1

PRIMERA CADENA

11'00: CARTA DE AJUSTE
Banda original de la película «2001: una Odisea en el espacio»
11'30: APERTURA Y PRESENTACION
11'15: SANTA MISA
Desde los Estudios de Prado del Rey
12'15: CONCIERTO DE AÑ[O] NUEVO
Concierto del día de A[ño] Nuevo desde Viena, O[r]questa Filarmónica [de] Viena, Ballet de la Op[e]ra de Viena y Coro [de] los niños vieneses.
Director: Lorin Maaz[el]
Programa: Otto Nicola[i] "Las alegres comadr[es] de Windsor »(Obertur[a])
Josef Strauss: «Los d[e]lirio... (vals) op. 212
Josef Strauss: «La ema[n]cipada» (polka-mazurk[a]) op. 282
Johann Strauss: «Bi[tte] schoen» op. 373 (pol[ka] française)
Josef Strauss: «Feu[er]fest» op. 269 (polka)
Johann Strauss: «V[als] del Emperador» op. 4[37] (vals)
Johann Strauss (father) «Cachuca» op. 97 (galop)
Johann Strauss: «Ve[rg]nuegungszug» op. 2[81] (polka galop)
Johann Strauss: «Unt[er] Donner und Blitz» op. 324 (polka-galop)
Johann Strauss: «An d[er] schoenen blauen Donau» op. 314 (vals).
Johann Strauss (father) «Radetzky-Marsch» op. 228.
13'30: SALTOS DE ESQU[I]
Desde la estación de [in]vierno de Garmisch-Pa[r]tenkirchen (Alemania)
15'35: DIBUJOS ANIMADOS
«La primera Navidad [de] Yogi» (ep. núm. 5)
16'00: ERASE UNA VEZ... EN HOLLYWOOD
Reposición del día [31] de diciembre
18'30: BLA, BLA, BLA
19'00: EL LIBRO GORDO D[E] PETETE
19'02: SPIDERMAN
«El idolo de un solo ojo»
19'35: OTRAS COSAS
20'25: MAS VALE PREVENIR
«Reirse es sano»
21'00: TELEDIARIO
Programa informativo
21'35: TEATRO
(Mayores de 14 años)
«El Profundo mar azul» de Terence Rattigan
Intérpretes: Hester Co[l]llyer, Marta Angela[?] Freddie Page, Adol[fo] Bras; Sir William Co[l]llyer, Armando Aguirr[e] Ann Welch, Alodia D[o]mínguez; Sra. Elto[n] Marta Padovan; Sr. M[i]ller, Cristián Bor[?] Philip Welch, Martín G[a]rrido; Jackie Jacks[on] Bernardo Ceray
23'35: MUSICA MAESTRO
«A donde va el rock»
24'00: AL CIERRE
00'15: DESPEDIDA

U. H. F.

19'00: CARTA DE AJUSTE
Zarzuela: La monter[a] Ramos Martín y Guerrero
19'13: APERTURA Y PRESENTACION
19'15: NOTICIAS - 2
19'30: LA CLAVE
PRESENTACION
LARGOMETRAJE
COLOQUIO: Mundial
23'45: NOTICIAS - 2
24'00: DESPEDIDA Y CIER[RE]

SUCESOS EN LOS PUEBLOS

APARATOSA COLISION DE COCHES, CON SEIS HERIDOS DE GRAVEDAD

GUARDO. — Por la carretera C-626, Cervera-Guardo, circulaba con dirección a esta última localidad el turismo P-2507-C, que conducía Pedro Martinez Arévalo, de 25 años, vecino de Las Heras de la Peña; la velocidad no era la procedente, ya que la carretera se encontraba cubierta de nieve y el coche se estrelló contra otro, VI-5463-E, que llegaba de frente conducido por José Agustín Gil Martinez, de 32 años, residente en Vitoria; el primero de los coches a consecuencia del topetazo giró sobre sus propias ruedas y acabó estrellándose también contra otro, que le seguía y al volante del cual iba Miguel Rueda de la Hoz, de 56 años, vecino de Guardo.

A consecuencia de la triple colisión resultaron seis personas heridas de gravedad y una séptima, con lesiones leves:

Del primer coche: su conductor Pedro Martinez Arévalo y Rosario María de la Puerta, de 20 años.

Del segundo coche: José Agustín Gil, que lo conducía; su esposa, Carmen Mediavilla López, de 31 años y los hijos David y Miriam, de 5 y 3 años.

Del tercer vehiculo el automovilista resultó ileso y con heridas leves, Segunda Olea Ruesga, de 23 años, vecina de Guardo.

A1 Ford
Coches de Ocasión
Modelo | Prec[io] tota[l]
Dyane 6 | 70.0[00]
Citroen 2 CV | 70.0[00]
Simca 1.000 | 60.0[00]
Mini 850 | 50.0[00]
Autopalsa
Ctra. Valladolid, Km 4,5 Tel. 77[...]
PALENCIA
ABIERTO SABADOS TARDE

M.C.D.2022

RETABLILLO

INDIGNADO

*Un hombre venía indig-
y a medida que nos rela-
o que acababa de ocu-
se iba encendiendo más.
que acabó crepitando,
la leña en el horno. Y
ción, desde luego.
lo visto, mediada la ma-
transitaba por una calle
de pronto ha sentido
sobre él algo raro. Le-
la vista y vio cómo una
de casa, muy hacendosa
ero con el reloj parado,
la alfombra con el me-
los entusiasmos.
eñora, cuidado!, le re-
nuestro hombre, mien-
limpiaba el abrigo.
lo, tan frescales:
es quítese y así no le
encima nada.
ello acabó de encoraji-
y como ella seguía dale
le a la alfombra, él la
gritos su conducta, re-
dola las ordenanzas mu-
les y hasta, harto ya, de-
dicándola algún adjetivo poco cariñoso. Nunca lo hiciera, pues solamente la faltó lanzarse en picado desde el balcón contra el peatón contestatario y desvergonzado.*

Nuestro hombre buscó a un agente municipal para hacerle partícipe de sus cuitas. No le halló al pronto y vino a nuestro encuentro, más que nada por desahogarse. Luego se fue ya más calmado, pero, eso sí, pidiendo que alguien ponga coto al creciente abuso de sacudir las alfombras hasta bien entrada la mañana.

—Un par de sanciones, que se hicieran públicas aun sin dar nombres y, ¡ya verían cómo se acababa con esto!, proponía como solución de urgencia.

¡AY, AY, AY!...

No, no se trata del estribillo de aquello de "Canta y no llores"; es, sencillamente, la exclamación, que se nos ha escapado cuando, después de las últimas lluvias, hemos recorrido algunas calles.

Nos lo habían advertido:

—¿No estáis lanzando demasiado pronto las campanas al vuelo a propósito de la pavimentación y asfaltado de las calles? Esperad un poco...

Quien tal consejo nos había dado nos ha invitado ahora a una meditación peripatética y, ¡ay, ay, ay!, hemos podido comprobar que no es oro todo lo que reluce...

Pasemos por alto la abundancia de charcales, prueba de que las nivelaciones han dejado bastante que desear. Es que en algunas calles el asfalto ha comenzado a tener mal aspecto y que con pocos meses de existencia ya aparecen leves hundimientos, con principios de "desmigamiento" —la expresión nos fue sugerida sobre la marcha—, del pavimento y hasta con algunas hendiduras, que no presagian nada bueno. Sería una pena que a tan excelente obra tuviéramos ya que comenzar a ponerla pegas...

CHALANEO

Dicen que las empresas productoras de energía eléctrica pretenden "actualizar" los precios. Quieren, al parecer, una subida del 18 por ciento, según hemos visto en despachos de agencia. A nosotros tal porcentaje nos parece puro chalaneo. Es como si dispararan por altura. Pedir mucho, con las miras puestas en sacar menos, pero suficiente.

Vamos a ver qué pasa. Con la energía eléctrica y con otros muchos productos. O la Administración corta por lo sano y dice basta, o aquí acabamos todos desquiciados. Los políticos aseguran que esto funciona. Se conoce que para ellos no significan lo mismo que para los demás mortales el suma y sigue de los obreros en paro, los tres billones del presupuesto, el endeudamiento de la Seguridad Social, las trampas de la Administración con el Banco de España, la devaluación de la moneda, nuestro escoramiento tercermundista, el crecimiento cero de la economía, etc., etc., etc. Y, claro, no vamos a pasarnos la vida echando la culpa a los moros.

Así que o zanjan de una vez la cuestión, o, ¡apaga y vámonos!, dicho sea esto último sin pensar en ese pretendido encarecimiento del 18 por ciento de los kilowatios.

CARTELERA

CINE SANTIAGO

Gran estreno: ¿Le gustaría ser el hombre más rico del mundo? Una película divertidísima:

«ARTHUR, EL SOLTERO DE ORO»

Mayores 14

CINE ORTEGA

5-8 y 10,45. Mayores de 14 años

«EL PELOTON CHIFLADO»

Eran arriesgados soldados, no temían a la guerra, ¡porque ellos eran la guerra!

CINE AVENIDA

4-6 y 8. Tolerada

«101 DALMATAS»

Esta es la película que estuvo más tiempo en la mente de Walt Disney... hasta conseguir la más espectacular historia y el ritmo más perfecto en un relato de dibujos animados

CINE DON SANCHO

Una explosión de carcajadas en la película más reciente del cine español

Andrés Pajares

Un desfile de bellas mujeres, en

«BRUJAS MAGICAS»

Mayores 16

PROYECCIONES

Continua desde las 4
Mayores de 18 años
Clasificado "S"

«LA FUGA DE ALCATRAZ»

y

«EMMANUELLE II (LA ANTIVIRGEN)»

TEATRO PRINCIPAL

LOS GRANUJAS EN EL OESTE»

Atención: Gran estreno:
Bud Spencer
en su última y más divertida película, con más peleas y puñetazos que nunca:
Menores

RIAN
«Snack-Bar»
Especialidad en jamón serrano y callos.
Meriendas variadas.
Avda. Reyes Católicos, 27
(Polígono Residencial)

"BORA-BORA"
PARAISO HAWAIANO
Lugar con ambiente distinto
Maura, 9 — PALENCIA
Deseamos a todos nuestros clientes y amigos muy alegre y feliz 1982

HOTEL R. CASTILLA VIEJA

Casado Alisal, 26 • Tlf. 749044 • Palencia

JUEVES, 31 DICIEMBRE 1981

CENA DE NOCHEVIEJA

«NOCHE DE SAN SILVESTRE»

- Selecto menú
- Las uvas de la suerte
- BAILE con fabulosa orquesta

BARRA LIBRE HASTA LAS 3 DE LA MADRUGADA

NOTA.—Las reservas para la Cena de "Fin de Año" en la recepción del Hotel.

EL TIEMPO EN LA PROVINCIA DE PALENCIA

ES UNA ATENCION DE
Caja de Ahorros y Préstamos de Palencia

LLUVIAS ABUNDANTES

Parte del tiempo referido a la provincia de Palencia facilitado por el Servicio Nacional de Meteorología, en exclusiva para nuestro periódico:

La situación meteorológica continúa siendo de atmósfera muy inestable. Una borrasca de 966 milibares se encuentra al oeste de Oporto, borrasca tan profunda como si fuera el nacimiento de una ciclón tropical de esos que acaban luego en la costa norteamericana, dando, entonces, precipitaciones copiosas en toda la Península Ibérica y en las dos mesetas. Así, durante la noche hubo 14 litros por metro cuadrado en el casco urbano de Palencia y en la parte norte de Cervera, 18 litros, que fue la precipitación máxima de la provincia.

Las temperaturas debido a los vientos de componente sur fueron de 5 grados centígrados la mínima en el casco urbano y de 3 grados en la parte norte; 8 fue la más alta en Dueñas.

El pronóstico es que esta borrasca en la tarde de hoy y mañana tiene que atravesar la Península Ibérica; por lo tanto el cielo va a continuar con bastante nubosidad, prácticamente cubierto. Los vientos van a seguir siendo de componente Sur y, por lo tanto, el riesgo de precipitación se va a mantener, precipitación que está prevista que, al finalizar el día de hoy, oscile sobre los nueve litros por metro cuadrado. La temperatura máxima estará oscilando sobre los 10 a 11 grados centígrados. Para mañana el cielo deberá amanecer completamente cubierto y con precipitaciones calculadas del orden de los 8 ó 9 litros por metro cuadrado para la próxima noche. En líneas puede ser pasado por agua.

DATOS DE LA CAPITAL

Datos del tiempo, referidos a Palencia capital, facilitados este mediodía por el Observatorio Provincial:

Barómetro: A las 18 horas del martes: 683,9. A las 8 horas del miércoles: 676,1.

Temperaturas: Máxima del martes: 5,8 grados. Mínima del miércoles: 7,4 grados.

Dirección del viento: A las 18 horas del martes: S-SO. A las 8 horas del miércoles: Sur.

Lluvia: 17,4 litros.

Humedad relativa media del aire: 83 por ciento.

SUCESOS LOCALES

OCUPACION: En Comisaría compareció Aniano Aguado Toral para denunciar que una familia gitana, matrimonio y un niño, había forzado la puerta de una vivienda desocupada, que su madre posee en la Plaza del General Sanjurjo, habiéndose aposentado en ella.

M.C.D.2022

Celebraron sesiones la Permanente y Pleno Municipales

Aprobación del presupuesto para 1982, cifrado en 1.068.064.000 pesetas

Ayer martes, día 29, celebró el Ayuntamiento tres sesiones: A las siete de la tarde, la ordinaria de la Comisión Permanente; y a continuación, las dos extraordinarias del Pleno.

En la primera, que presidió el alcalde don Francisco Jambrina Sastre, estuvieron presentes los tenientes de alcalde señores Andrés Ibáñez, Cabero Franco, Martínez Cuadrado, San Martín Mena, Oliva Fernández y Mellado Santamaría, así como el oficial mayor letrado señor Del Barrio Calvo, que actuaba como secretario accidental, e interventor señor Hernández González.

EXPEDIENTES DE RUINA. — Vistos los informes, se acordó declarar en estado de ruina el edificio sito en la Avenida de Cuba, sin número, a instancia, procedente, de don Antonio Sendino Herrero y hermanos.

—Se desestimó recurso de reposición interpuesto por don Julián Sánchez González, contra acuerdo de la Comisión Permanente del Ayuntamiento, que declaró que no estaba en estado de ruina la finca urbana sita en la calle Mayor, número 74.

ACTIVIDADES MOLESTAS. — Se informaron favorablemente las siguientes solicitudes de instalaciones: de don Marcos Rey García, para depósito de gasóleo en los números 5 y 7 de la calle Julián Diez; Comunidad de Propietarios de la Caja de Ahorros y Préstamos, para instalación de tanque de gasóleo en edificio de la calle Antonio Maura; don Isidoro de Fuentes Castel, para instalación de almacén de droguería y perfumería en la calle Levante, del Polígono Industrial; Urbanizadora del Carrión, S. A., para instalación de tanque de gasóleo, en la calle San Antonio; don Jesús Marirrodriga Rodríguez, instalación de gasóleo, en el Club Jotaeme, sito en la Carretera de Valladolid.

PATRIMONIO. — Se aprueba la propuesta de la Comisión de Patrimonio de la memoria valorada de obras en el bar restaurante «El Refugio», por importe de pesetas 2.158.044, a cargo del concesionario.

CERTIFICACIONES DE OBRAS. —Se aprobaron certificaciones de obras relativas a la construcción de rampas de minusválidos, subvencionadas por INSERSO.

ADQUISICIONES. — Se aprobaron varias propuestas de adquisiciones de vehículos (furgonetas), impresos para oficinas municipales para 1982, material de oficina y otros.

FACTURAS. — Se aprobó la relación número 41-81, por importe de 826.919 pesetas.

INFORMES, RUEGOS Y PREGUNTAS. — Doña Mercedes Oliva Fernández, agradece a la Corporación la felicitación cursada, con motivo del nacimiento del séptimo hijo de dicha concejal.

URGENCIA. — Con carácter de urgencia se vieron los siguientes asuntos:

CERTIFICACIONES. — Se aprobó la primera certificación de obras de la piscina climatizada, a favor de don Jaime Olano Moliner, por la cantidad de pesetas 4.625.503.

LICENCIA DE OBRAS. — Se vio expediente de licencia de obras solicitada por don Rufino Salvador Quintano, para construir aparcamientos, locales comerciales y garajes en finca sita en la calle Almaraz, General Mola y San Marcos, aprobándose por mayoría, con la abstención del señor Mellado, por el Grupo PSOE, porque considera que el solar objeto de la licencia y su estudio de detalle debían haber sido incluidos en el acuerdo municipal de suspensión de licencias hasta la aprobación del Plan de Urbanismo; y porque, además, la construcción proyectada rebasa, en la zona interior, una altura de las tres permitidas.

Sin más asuntos, se levantó la sesión a las siete y media de la tarde.

PRIMERA SESION EXTRAORDINARIA DEL PLENO MUNICIPAL

A las ocho de la noche, quedó constituido el Pleno Municipal, segn convocatoria al efecto, para tratar, en sesión extraordinaria, de los asuntos del orden del día.

● Adhesión al acuerdo marco de Urbanismo y Vivienda

A los corporativos anteriores, se incorporan los siguientes: Señores Valcuende González, Ruiz Cortés, Polo Calderón, Cortes Fernández, Herreros Herreros, Cot Sánchez, Calleja González, Fernández Cardo, Aguilar Baquerín, Brugera Anguiano, Saldón Nieto, Mañueco Alonso, Burgos Gutiérrez, Penagos Inclán, Melero Zumel, Villaver Miranda, Gil Barcenilla y Arconada Cobos.

ACUERDO MARCO DE URBANISMO Y VIVIENDA. — Se vio propuesta del grupo de UCD del Ayuntamiento, sobre adhesión al acuerdo marco de Urbanismo y Vivienda, entre la Administración, Ayuntamiento y constructores, que contribuiría a potenciar la máxima actividad constructora, mejor aprovechamiento del suelo urbano y disminución del paro.

También se propone la composición del Organo Mixto de Seguimiento de dicho acuerdo marco, que irá en régimen paritario con las otras partes.

El señor Herreros indica que, aún considerando que este acuerdo marco puede llegar a ser importante, veía ahora bastante improvisación y poca garantía viable en él, además de temerse un recargamiento financiero a costa del Ayuntamiento, sin otras compensaciones, por la dedicación que habría de hacerse de personal técnico en dicho acuerdo marco.

El señor Valcuende, admite que recargará los gastos de la Administración municipal, pero que favorecerá al constructor y no al especulador, por lo que, en principio, se ve conveniente.

El señor Andrés Ibáñez, indica que, de momento, no se prevén más gastos; y que el acuerdo da una autonomía a los Ayuntamientos y se puede contar con elementos adecuados, con él, para contrarrestar la crisis del paro, por lo que lo considera positivo.

En este mismo sentido abunda el alcalde.

En cuanto a la segunda parte de la propuesta, sobre composición del Organo Mixto de Seguimiento, el portavoz de UCD, señor Andrés Ibáñez, propone que la representación municipal esté constituida por el alcalde o un miembro en el que éste delegue; otro del PSOE, que propone sea el señor Ruiz Cortés, y de C.D. que propone sea el señor Mañueco Alonso.

El señor Valcuende y Herreros proponen que sean los miembros de la propia Comisión Municipal de Urbanismo los que desempeñen este cometido. Al no haber acuerdo sobre ambas partes de la propuesta, se someten cada una de ellas a votación. Y se acuerda:

1.—Aprobar la adhesión al acuerdo marco por 22 votos a favor y 3 abstenciones, del grupo del PCE.

2.—Aprobar la composición antedicha, en la representación municipal, por 13 votos a favor (UCD y CD), 3, en contra (PCE), y 9 abstenciones (PSOE).

PRESUPUESTOS APLICADOS AL PERSONAL MUNICIPAL.—Se conoció propuesta de la Comisión de Régimen Interior y Personal sobre aplicación de lo dispuesto en la Ley de Presupuestos del Estado para 1982 al personal del Ayuntamiento, que dio lectura el secretario.

El número de funcionarios afectados en el de Palencia es de 323; personal laboral a extinguir, 44; contratados de empleo, 34. Total puestos a dotar, 401.

La fijación de la masa salarial de este personal, al 21 de diciembre de 1981, es 114.331.084 pesetas; y de retribución complementaria, de 129.995.611 pesetas. En total, 243.626.995 pesetas.

Sobre este total, para el ejercicio de 1982, se proponen los siguientes aumentos, conforme a lo determinado por la Ley:

Incremento global del 8 por 100, 19.480.160 pesetas; incremento de fines concretos del 1 por 100, 2.436.270. Total, 265.543.425 pesetas.

Hay un ligero debate sobre garantías del incremento que pueda derivarse del convenio laboral, con arreglo al acuerdo con ANE, que sostienen los señores Herreros y Valcuende, la explicación del caso del señor Mañueco, y la información al respecto del interventor, indicando éste existe masa presupuestada para garantizar cualquier posible contingencia legal sobre este punto.

Así la cuestión, se aprueba la propuesta de la citada Comisión, añadiendo la salvedad de que el fondo de masa garantizará el aumento que pudiera derivarse en el convenio correspondiente, dentro del marco del ANE, establecido a nivel nacional.

SUBVENCIONES. — Se propone la aprobación de «transferencias corrientes» (subvenciones) para el año 1982, que son las siguientes:

Pósito agrícola, 10.000 pesetas; Universidad a distancia, 1.762.522; Casa de Cultura, 500.000; Juventud, 200.000; Barrios, 750.000; Club Cine «Calle Mayor», 30.000; Casas Regionales, 300.000; Grupo Empresa del Ayuntamiento, 150.000; Graduados Sociales, 100.000; otras, pesetas 350.000, y Peña «El Pedruseco», 50.000. Total, 4.192.522 pesetas.

Para otras atenciones benéficos sociales (Cruz Roja, Aspanis, Cáritas Diocesana, socorros a pobres, Hermanitas de los Pobres, Siervas de María, donantes de sangre, Tercera Edad, homenaje a jubilados y centros sociales de los barrios), 3.970.000.

Para trofeos, premios y becas, 1.350.000.

Otras transferencias ya de organización municipal (semana verde, semana de teatro, música, biblioteca barrios, cabalgata Reyes, Premio Palencia de Teatro y difusión de teatro en los barrios), pesetas 13.450.000.

Se promueve otro debate, sobre conveniencia o no de ciertas subvenciones, algún reajuste en cantidad o aplicación de partidas, variación en el concepto de alguna subvención de carácter benéfico, etcétera en el que intervienen varios concejales.

Sometida la propuesta a votación, se aprueba en los antedichos términos y cantidades, por 12 votos a favor (UCD y CD) y 12 abstenciones (PSOE y PCE).

Sin más asuntos, se levantó esta primera sesión del Pleno.

SEGUNDA SESION EXTRAORDINARIA DEL PLENO

Tras un breve descanso y alrededor de las 9,30 de la noche, se celebró la segunda sesión extraordinaria del Pleno, con los mismos asistentes.

PRESUPUESTO ORDINARIO PARA 1982.—Por el interventor se da lectura a un dictamen de la Comisión de Hacienda, sobre el presupuesto de 1982, quien, en la reunión mantenida previamente al efecto, habían acordado por votación mayoritaria de la representación de UCD y CD, a favor y en contra de la del PSOE y PCE, tras el estudio y discusión del presupuesto, elevar al Ayuntamiento Pleno para su aprobación definitiva, el proyecto de Presupuesto Ordinario para el ejercicio de 1982, cuyo estado de ingresos es de 1.068.064.000 pesetas, nivelado con el de gastos, por la misma cantidad.

La distribución por capítulos es la siguiente:

Ingresos: Impuestos directos, 264.030.000 pesetas; impuestos indirectos, 72.100.000; tasas y otros ingresos, 420.345.000; transferencias corrientes, 300.170.975; patrimoniales, 9.816.393; enajenación de inversiones reales, 101.632 y variación de pasivos financieros, 1.500.000.

Gastos: Remuneración de personal, 468.039.455 pesetas; compra de bienes corrientes, 346.637.470; intereses, 87.306.468; transferencias corrientes, 60.322.522; transferencias de capital, 78.000.000; variación de activos financieros, pesetas 1.500.000; y variaciones de pasivos financieros, 26.258.080.

Hay intervenciones de la señorita Melero, en parecidos términos en los que se manifestó, según el dictamen anterior, en la Comisión de Hacienda, por el poco tiempo dado para conocer a fondo el tema presupuestario por los miembros de la citada Comisión (reunión el mismo día del Pleno), mostrar su extrañeza por no correlación absoluta en algunos servicios e ingresos procedentes de las tasas correspondientes y su disconformidad por el que considera injustificado crecimiento.

El señor Valcuende, también ratificándose en su postura oponente en la citada Comisión, por sólo conocer parcialmente los informes, pasmar algunos reparos o dudas que el propio Interventor manifiesta a la efectividad de determinados recursos, ver también disparidad entre algunas tasas y la no correlación absoluta con sus ingresos, y disconformidad con el que, igualmente, considera injustificado crecimiento del Presupuesto y estimar que hasta 15 partidas

(Continúa en la pág. siguiente)

Son una nueva generación. El resultado de muchos años de investigación y pruebas realizadas por MEVOSA y garantizadas por el Centro de Ensayos de la Daimler-Benz de Alemania
Sus novedades suponen avances técnicos profundos. En seguridad potencia y economía. Son vehículos tan robustos como un camión y tan cómodos y manejables como un turismo. Porque son Mercedes.
Los nuevos modelos, para 1.000, 1.300, 1.500 y 1.700 kilos de carga y con comodidad para los pasajeros con 2, 5 ó 9 plazas. Y, además, con muchas versiones para elegir. Nuevas máquinas para producir y rendir más. A nivel internacional. Y por muchos años.

nuevos Mercedes-Benz
MB-100
MB-130
MB-150
MB-170
Los ligeros que van por delante
Mercedes-Benz
la inversión segura

CONCESIONARIO OFICIAL PARA PALENCIA Y PROVINCIA:
MANUEL SIEIRAS IGLESIAS
Plaza de España, 2. Tfnos.: 721338 - 720791
UN AÑO MAS PARA DESEAR A TODOS SUS CLIENTES Y AMIGOS
PAZ Y FELICIDAD

M.C.D.2022

LA ESTRELLA
SOCIEDAD ANONIMA DE SEGUROS
FUNDADA EN 1901
MEDALLA DE ORO AL MERITO EN EL SEGURO

GRUPO BANCO HISPANO AMERICANO
SUCURSAL -- PALENCIA
Estrada, 20, entreplanta. Teléfono 72 89 43

Desea a todos sus asegurados y amigos,
UN ¡FELIZ AÑO NUEVO 1982!
¡¡NO BASTA TENER UN SEGURO
HAY QUE TENER "ESTRELLA"!!

"SEMANA CULTURAL", DE LA COFRADIA DEL DULCE NOMBRE DE JESUS

Recitales de Carlos Urueña y de las Rondallas de Hogar del Pensionista y Mixta Palentina

En las fotos de LUIS, un aspecto parcial de la sala durante el acto y el poeta Carlos Urueña González en su brillante intervención.

Dentro de los actos de la semana cultural, programada por la Cofradía del Dulce Nombre de Jesús, anoche, tuvo lugar una grata velada en la Casa de Cultura, a la que asistió numerosos público, que siguió con interés su desarrollo y premió a los actuantes con cariñosos aplausos.

Actuó de presentador José Luis Merino González, corresponsal de YA en Palencia, quien inició el acto con unas breves palabras, a modo de introducción, para iniciarse seguidamente las actuaciones propiamente dichas.

En primer lugar Carlos Urueña González ofreció con cuajado sentimiento unos poemas navideños suyos y también otros de Antonio Alamo, para terminar su actuación recitando un poema dedicado a nuestro llorado director.

Intervino seguidamente el Coro rondalla del Hogar del Pensionista de la Seguridad Social, ofreciendo amén de jugosas piezas de su repertorio habitual otra de carácter navideño.

Cerró el acto la Rondalla Mixta Palentina, que antes de dar comienzo el recital pidió un minuto de silencio y de piadoso recuerdo a nuestro desaparecido director de DIARIO-DIA. Luego ofreció también la ejecución de partituras navideñas y de un amplio repertorio, que, como se ha dicho, fueron muy del agrado del auditorio.

CELEBRARON SESIONES LA PERMANENTE Y EL PLENO MUNICIPALES

(Viene de la pág. anterior) han modificado ultimamente desde los borradores anteriormente presentados.

Por el Alcalde, se responde, que en la Comisión de portavoces se ha tratado ampliamente el tema presupuestario en varias reuniones, por lo que se conoce con antelación; que, con respecto a la efectividad de determinados recursos, y sin poner en duda la capacidad del interventor, que está dentro de su cometido al adoptar una actitud lógica de moderación en el cálculo de los ingresos, la Alcaldía tenía elementos de juicio suficientemente constatada, para entender que el rendimiento de estos recursos, y concretamente los procedentes de los conceptos de Contribución Urbana y Licencia Fiscal del Impuesto Industrial, son los más adecuados los que figuran en el Proyecto de Presupuesto, dada la situación económica general, que tanto afecto a dichos conceptos.

Hay un informe amplio del interventor soore este tema presupuestario, con los estudios pertinentes de cada caso, según la Ley.

Intervienen otros concejales, entre ellos el señor Ruiz Cortés, que indica no ser bueno un presupuesto cuyos objetivos municipales de cara a las obras y atenciones urbanas no pueden cumplirse por falta de medios, ya que el 70 por ciento del mismo se invierte entre gastos de personal y otros corrientes obligatorios.

El alcalde señala que esto es un estado general, y que, incluso, la media de gastos, por ambos conceptos, del Ayuntamiento de Palencia, es menor a la de otros Ayuntamientos. Exigía ello, mucho cuidado en futuros gastos que supongan incrementos en tales partidas, así como en las voluntarias que puedan proponer las diferentes Comisiones. Y que la actuación del Ayuntamiento, que consideraba firme, estricta y honesta, se atemperaba a las disponibilidades que, con el refuerzo del a Deuda contraída y créditos que convenga, tomar, para el respaldo del presupuesto de Inversiones, atenderían con la misma decisión que hasta aquí, las necesidades de la ciudad.

Tras seguir el debate y consumirse los debidos turnos de intervenciones y réplicas sin llegarse a acuerdos unánimes, se sometió el presupuesto de gastos y las partidas reflejadas, con las variantes últimamente reflejadas y expuestas, en fotocopias, a los distintos portavoces, a votación nominal, aprobándose en todas sus partes, por 13 votos a favor (UCD y CD) y 12 en contra (PSOE y PCE).

—También se aprobaron las bases de ejecución del mismo, análogas a las del pasado ejercicio por unanimidad.

PRESUPUESTO DE INVERSIONES.—En el segundo punto del aprobación del proyecto del Preorden del día, se proponía la supuesto de Inversiones de la Corporación para el ejercicio de 1982, así como de las bases de ejecución del mismo.

Por la Alcaldía, se propone dejarlo sobre la mesa, para un estudio amplio y propuesta bien definida sobre el particular.

Así se acuerda.

PESAME. — Por el alcalde se propone la constancia en acta del pésame de la Corporación por el fallecimiento, en accidente el día 23 del actual, de don Antonio Alamo Salazar, concejal que fue del Ayuntamiento de Palencia y director de DIARIO-DIA.

Sin más asuntos, se levantó la sesión a las once de la noche.

EXCELENTISIMA DIPUTACION
Exposición de Ceramistas Palentinos
Del 19 de diciembre al 7 de enero
(Galería Baja de la Diputación)
Horario de visitas: Por la mañana durante la jornada laboral y tardes, de 5 a 8,30 horas.

Esto es color natural

M.C.D.2022

La provincia de Palencia ha perdido uno de sus mejores hombres: ANTONIO ALAMO SALAZAR

Por JAIME G. REYERO

La provincia de Palencia llora tu marcha, Antonio. Esa marcha brusca, brutal, sin aviso, dejándonos sumidos en la sorpresa y en el dolor.

Palencia, su provincia, no sólo ha perdido a su cronista, sino que cuenta con un poeta menos, con la ausencia de un hombre, que sin nacer en Palencia, la conocía a fondo, como el mejor, y le dedicó lo mejor y lo más granado de su vida y de su obra literaria.

Alamo Salazar, tú conocías como pocos nuestra provincia. La habías pateado de Norte a Sur, de derecha a izquierda. Unas veces por un motivo; otras, por otro, pero raro es el lugar donde tú no dejaste algo de tu pluma, de tus versos, de tus muchos versos sobre Santa Teresa de Jesús, tema que te cautivaba y dominabas.

Aún recuerdo la visita que hicimos a Respenda de Aguilar, allá por 1976. ¿Recuerdas dónde está? Sí, en ese esquinazo de Palencia, tocando con Santander y Burgos y con el río Ebro, perdido en un altozano y al cual llegamos por una empinada carretera, toda polvo y piedras una mañana solerada de un domingo de noviembre. Tú ibas a dar una conferencia con el título "Santa Teresa, futura Doctora de la Iglesia", dentro del programa de las I Jornadas Culturales para Teleclubs que Información y Turismo encargó a la recién nacida Agrupación Cultural "Amaya" de Alar del Rey. Tú, estuviste vinculado a "Amaya", a "Juan de Baños", a "Rocamador" y a todos los grupos culturales y literarios palentinos. Esa fue la primera vez que escuché tus versos teresianos en público. Antes te había oído en el Certamen de Poesía Navideña de Alar, donde fuiste mantenedor en su primera edición y ganador de otra. Y me gustó tu decir sobre la Santa andariega, me entusiasmaron más estos versos que las composiciones navideñas. Desde entonces te asoció con toda justicia a la Santa de Alba de Tormes. Y este emparejamiento no fue exclusivamente mío, ya que todos saben que tú bordabas los temas teresianos y toda la provincia palentina también lo sabe porque tú siempre nos hablaste sobre la Santa.

¿Cuántas charlas, conferencias o recitales desde entonces? ¿Qué lugar palentino no conoce tu presencia en su teleclub, en su escuela, en su cine, salón o iglesia?

Tu conocimiento de la provincia ha sido tal que eres el único escritor que tiene dos libros sobre la provincia de Palencia globalmente, tratando con cervatana certera nuestras gentes, nuestros rincones y nuestro paisaje. El primer libro, "TIERRA PARA LA ESPERANZA". (Palencia 1970), realizado a espensas de la Fundación "Juan March", son pinceladas, poemas en prosa con la provincia palentina como tema, tratada con mucho amor, con dolor y esperanza ante su entorno desolador".

El segundo libro, "PALENCIA STOP" ("Estampas de las tierras y gentes de Palencia", 1975). En aquella ocasión escribí en una de mis crónicas guardenses ante tu libro: "PALENCIA, STOP", de Antonio Alamo Salazar, rompe con la tradición hacia Guardo y nos trata bien. Esta vez no ha habido marginaciones, a las que estamos acostumbrados". Es decir, que este libro pone de relieve tu gran conocimiento del tema palentino (guardense), que no escribías a la ligera, de oídas, o desde muchos kilómetros de distancia, cosa bastante frecuente en los libros palentinos. Tú exhibes con exactitud tus poderes de cronista oficial de la provincia, porque tu alma de poeta estaba identificada con todos sus pueblos.

También podemos recordar ahora otras de tus labores en esta tierra. ¿Los Encuentros Poéticos entre varias provincias? Sí, claro Tú montaste desde tu puesto de delegado provincial de Cultura, todos los Encuentros celebrados. Primero en Aguilar; después, en Palencia, Villasirga, Guardo... ¿Cuántos poetas reuniste en esas veladas literarias? Esos Encuentros me permitieron la amistad con poetas de ésta y otras provincias. Esos intercambios fueron una forma clara y sana de llevar la poesía al pueblo. ¡Cómo se echa de menos esos intercambios poéticos entre León, Burgos, Valladolid y Palencia!

¿Y tu labor en DIARIO-DIA? Una dilatada y jugosa labor cotidiana, sin descanso, sin prisas, pero largo y sin rupturas, como esos caminos castellanos. Pocos rincones han escapado al canto de la firma del Cronista Oficial de la Provincia o de Albanio de Campos, porque muchas veces te gustaba ocultarte bajo ese nombre tan palentino.

Antonio, la provincia de Palencia llora largamente tu ida. Llora y seguirá llorando la pérdida de uno de sus mejores hombres, cuya bondad se puso siempre de manifiesto, pero en especial a la hora de entregarse a los pueblos palentinos.

La provincia de Palencia se ha quedado sin su Cronista Oficial, sin el escritor, sin el periodista que sabía mimarla constantemente con su pluma. Por eso, las campanas de todos nuestros pueblos (no las campanas de las torres o espadañas, increíblemnete románicas en su mayoría, sino las campanas de los corazones que sienten la poesía, el amor a la tierra ("Tierra para la esperanza") y el palentinismo en lo más hondo), están tañendo sin consuelo. Hay luto en las letras palentinas, pero de manera muy especial en todos los rincones de la provincia.

Adios, Antonio, continuía con tu palentinismo desde Allá. Sigue ocupándote de esta tu provincia entre luceros y ángeles. Aquí, te recordaremos siempre.

Guardo, Navidad, 1981.

J. G. R.

DESDE SALDAÑA
EN RECUERDO DE ANTONIO ALAMO

No sabemos qué se puede decir que otros no hayan dicho, ante el dolor y la pena que sentimos por haberte perdido, amigo Antonio.

Tu nobleza, sencillez y bondad te caracterizaron como una gran persona. Tus últimos versos publicados en estas páginas sobre Santa Teresa los tendremos en el recuerdo para siempre.

A tu esposa e hijos prometemos tenerte presente en nuestras oraciones, porque hemos sufrido muchu tu pérdida Que la Divina Providencia te colme de bendiciones y procure el total restablecimiento de María Luisa y el consuelo para los tuyos.

Ya no podemos, como en crónicas anteriores, enviarte un abrazo, pero sí el deseo de una paz eterna, de todo corazón.

Julián Torres y Rosario González

VIDA RELIGIOSA

COFRADIA PENITENCIAL DE N. P. JESUS NAZARENO Y DE N. M. VIRGEN DE LA AMARGURA
CABILDO DE TABLA Y CABILDO EXTRAORDINARIO

Conforme al Reglamento de esta Penitencial se cita a todos los hermanos al "Cabildo de Tabla" el próximo domingo, día 3 de enero y hora de las once y media de su mañana con arreglo al siguiente:

ORDEN DEL DIA

Primero: Invocación al Espíritu Santo.

Segundo: Lectura del acta anterior y aprobación si procede.

Tercero: Admisión de nuevos hermanos.

Cuarto: Resumen de cuentas del Ejercicio de 1981.

CABILDO EXTRAORDINARIO

A continuación se celebrará un Cabildo Extraordinario con el siguiente orden:

Primero: Dimisión del actual secretario.

Segundo: Propuesta de elevación de cuotas.

Tercero: Ruegos y preguntas.

Nota: A la terminación de estos Cabildos se obsequiará a los hermanos con la tradicional limonada.

ANUNCIO
Juzgado de Primera Instancia número uno de Palencia y su Partido

LOTERIA NACIONAL

Sorteo 22 diciembre 1981

ABINTESTADO PREVENIDO DE OFICIO Núm. 378/81, POR FALLECIMIENTO DE D. EDUARDO MARTIN SOTO.

POR EL PRESENTE, SE HACE SABER: A los poseedores de las participaciones expendidas por el fallecido Eduardo Martín Soto, vecino que fue de Fuentes de Valdepero (Palencia), de los números 65.247 y 27.846 de la Lotería Nacional, del Sorteo Extraordinario del día 22 de diciembre de 1981, al primero de los cuales le ha correspondido un premio de 125.000 pesetas y al segundo el reintegro, que pueden pasar por la Secretaría de este Juzgado, en el plazo de quince días, a contar de la publicación del presente, donde se les abonará su importe, previa acreditación de su personalidad y entrega de la participación correspondiente.

Dado en Palencia, a veinticuatro de diciembre de mil novecientos ochenta y uno.

EL SECRETARIO JUDICIAL

TU NAVIDAD EN EL CIELO

"Y mi noche será día"
(Antonio Alamo Salazar)

"Y mi noche será día"
así cantas en tus versos,
"Y mi noche será día"
para un despertar eterno.
En ese día sin noche
pusiste tu nacimiento,
Antonio, como en la tierra
más celestial y más bello
donde no hay ríos ni montes
ni castillos ni senderos
solo el redoblar divino
propagándose sin eco,
con una luz diferente
porque toda es luz de cielo,
luz de la Virgen María
luz de Dios-Niño...

Que nuevo
es el villancico tuyo
para siempre, en ese encuentro
con Dios, con Santa Teresa,
con los dos; tú los cantabas
en la tierra con tus versos,
y ahora los ves, lo que antes
era luz del pensamiento
brasa de fe que quemaba
la inmensidad de tu pecho,
tu corazón, como un alba
encielada de silencio
sobre la tierra elevándose
porque Dios-Niño era el centro
de tu amor, de tu camino,
porque le llevabas dentro
y ahora en el cielo le cantas
al poner tu nacimiento.

Santa Teresa a tu lado
está escuchando tus versos,
Antonio, porque encontraste
tu Navidad en el cielo.

Carlos Urueña González

Sala "Don Sancho" de Arte y Conferencias
DE LA
Caja de Ahorros y Monte de Piedad de Palencia

EXPOSICION PICTORICA
DE
GERMAN CALVO
AVISO

ANTE EL GRAN EXITO Y AFLUENCIA DE VISITANTES, SE PRORROGA HASTA EL DIA SEIS DE ENERO PROXIMO, INCLUSIVE.

M.C.D.2022

ESTRICTAMENTE CONFIDENCIAL

EGOCIACIONES POLITICAS DETRAS DEL TELON

las últimas horas han te- lugar varias reuniones «con- ciales» entre altos dirigentes stas y del PSOE, segun ha saber OFF THE RECORD. os grandes temas básicos de ación han sido la futura ley al y el nombramiento de sor del Pueblo. Protagonis- e los encuentros han sido, arte del PSOE, el diputado rio Peces-Barba y por par- UCD, el ministro-portavoz rupo Parlamentario, Jaime de Espinosa y el secretario al del partido, Iñigo Cave- mbién ha tenido lugar una entrevista del jefe del Go- o, Leopoldo Calvo Sotelo, l ex vicepresidente y dipu- de CD, Alfonso Osorio.

a el cargo de Defensor del o todo parece indicar que ha descartado el nombre de in Ruiz-Jiménez, casi se- candidato independiente» s listas del PSOE para las mas elecciones generales. embargo, otras fuentes seña- que, a última hora, puede a favor de Ruiz-Jiménez el able ascenso, dentro de de los hombres procedentes antiguo partido, Izquierda ocrática, al que pertenecie- tanto Juan Antonio Gómez o, jefe del gabinete de Iñi- ero, como Amalio Graiño, a a ser nombrado director al de la Juventud, Nasarre, r Rupérez, etc.

os nombres de los que se como candidatos firmes al o de Defensor del Pueblo l presidente del Consejo Ge- l de la Abogacía, Antonio l Rius y los catedráticos Sánchez Agesta y Carlos o.

1982, ¿AÑO ELECTORAL?

gran tema de las especula- s políticas, aunque desmen- ayer por el secretario de Es- para la Información, en ma- de futuribles» para 1982, es uevo el de la posibilidad de las elecciones generales se nten al fin de Legislatura, eir, a 1983. Sobre este tema escrito multitud de apun- hay unas cuantas tomas de on que merecen ser recor- s:

Por parte del jefe del Go- y de casi todos sus inme- colaboradores, se afirma xiste la voluntad real, por de Calvo-Sotelo, de llegar as actuales Cortes a 1983 y car entonces las elecciones rales. Como es sabido, den- e un régimen parlamentario, o es el español a partir de onstitución de 1978, forma de los privilegios del Eje- a la disolución anticipada Parlamento, a fin de elegir mento que se estime más rable electoralmente para el rno.

El vicesecretario general PSOE, Alfonso Guerra, ha do en alguna ocasión que bierno no está en condicio- de resistir otro golpe» en las de Andalucía, donde los tas dan por segura la vic- socialista y que, por tanto, o-Sotelo hará coincidir las generales con las autonó- de Andalucía, en mayo o de 1982, inmediatamente an- l Mundial-82 de fútbol.

El líder de AP, Manuel Fra- expresado su convicción e habrá elecciones dentro de azo de quince meses por la en que lo decía, no después iembre de 1982 ó enero de Más concretamente, Fraga como probable el otoño de

UNA APUESTA POR MAYO-82

diario «Ya» y por la pluma habitual comentarista po- Francisco López de Pablos, ntaba la fecha del 27 de ma- ra las elecciones andaluzas, añadía que probablemente se echase esa fecha, al mismo , para la celebración de lecciones generales. No es, mente nueva, la especula- de que las elecciones gene- pudieran anticiparse, pese sistencia del presidente del rno, Leopoldo Calvo Sotelo, cordar que no existe razón, viene a ningún efecto, para la marcha de la democracia española, el que se puedan adelantar las elecciones antes de que terminen los cuatro años de legislatura iniciados en marzo de 1979.

Lo cierto es que esas seguridades de que no existe voluntad, ni razón de ninguna especie, para la convocatoria de unas elecciones generales anticipadas, no terminan de convencer a los observadores. De hecho, hay una serie de acontecimientos y de razones que permiten pensar que, mientras sigue siendo lógico que el presidente del Gobierno insista en las elecciones para el 83, tampoco hay que descartar alguna fecha anterior, incluso en los propósitos presidenciales. Una cosa es lo que la prudencia política aconseje decir y otra distinta la que venía impuesta por hechos objetivos.

PROBLEMAS LEGISLATIVOS

—En repetidas ocasiones se ha puesto de relieve la dificultad de hacer pervivir, en las actuales circunstancias, un Parlamento como el actual, problemático a la hora de llevar a cabo proyectos de ley determinantes y trascendentes: el reparto actual de escaños imposibilita la existencia de un «gobierno fuerte» que se apoye en una mayoría parlamentaria igualmente fuerte y decisiva. No es casualidad que, a estas alturas, siga esperando su ocasión par salir adelante una reforma del Código Penal que está próxima a cumplir tres años de espera, o una ley de Arrendamientos Urbanos, o una ley de Incompatibilidades o una Ley de Autonomía Universitaria que, en cualquier momento, pondría nuevamente en riesgo de escisión la ya muy debilitada cohesión del partido centrista.

De todo lo cual se deduce que este Parlamento, en su actual composición de fuerzas —un partido UCD que ha perdido una veintena de escaños desde las elecciones del 79— difícilmente está en condiciones para hacer frente al año largo que teóricamente le debería corresponder, para cumplir el mandato para el que fue elegido. No es descabellado pensar, por consiguiente, en un eventual adelantamiento de su probable fecha de disolución.

LA ALARGADA SOMBRA DEL 23-F

—Hay, ciertamente, acontecimientos inminentes que van a condicionar cualquier propósito, y entre ellos, los propósitos electorales. Es el caso del juicio por los sucesos del 23 de febrero, que va a tener lugar, aproximadamente, al cumplirse un año de la fecha en que tuvieron lugar (Por cierto, resulta enormemente interesante «visionar», una vez más, las imágenes del asalto al Congreso por el teniente coronel Tejero y escuchar los testimonios que, a la salida de aquellas horas de enorme tensión, proporcionaban los propios diputados. Hay una tendencia a olvidar aspectos importantes). Ciertamente, la vista del juicio del 23-F va a condicionar en algún sentido la fecha electoral. Si todo resultara "normalmente» y esta importante incógnita estuviera resuelta en el primer trimestre del año que esta a punto de iniciarse, no cabe duda de que las Cámaras podrían ser disueltas justo a tiempo para hacer coincidir las elecciones andaluzas con las generales.

LA PLATAFORMA Y EL HOMBRE DEL «PUCHERO»

—Hay otra serie de movimientos desde el Poder que también permiten pensar en esa eventualidad de unas elecciones que tuvieran lugar, incluso, antes de que se celebren los Mundiales de Fútbol, contra todo pronóstico anterior. Es el caso, por ejemplo, de la aparición en escena, la pasada semana, de la nueva plataforma «independiente», de la que forman varios ministros del Gobierno y otros personajes próximos a Calvo Sotelo. Esa nueva plataforma política, más que ninguna otra, representa hoy, en UCD, la línea vigente en la política del partido y del Gobierno, según todos los observadores.

—También, ciertamente, la dedicación hasta la fecha oscura e incognita del vicepresidente Rodolfo Martín Villa invita a suponer que tiene otros designios que los de sustituir al presidente del Gobierno cuando éste abandona, por razón de un viaje de Estado, el territorio nacional. El hecho de que uno de sus primeros nombramientos haya recaído en la persona del que fuera director del Centro de Investigaciones Sociológicas, tampoco parece una mera casualidad: Juan Díez Nicolás había mostrado reiteradamente su discrepancia con las últimas encuestas realizadas en vísperas de elecciones parciales, Galicia fue la última.

EL GOBIERNO MANTIENE EL 83

Por otra parte y en nombre del Gobierno, el ministro de la Presidencia, Matías Rodríguez Inciarte, recordaba ayer cuál viene siendo la «doctrina oficial», expuesta reiteradamente por el presidente Calvo Sotelo: han de agotarse los plazos, y no existe otro interés que el de la democracia y consiguientemente, sigue siendo impensable, inoportuno y meramente especulativo hablar de una eventual anticipación de las elecciones generales para mayo del próximo año. Dicho de otro modo y con palabras textuales del ministro de la Presidencia, «no es voluntad del Jefe del Ejecutivo proceder a la disolución anticipada del Parlamento».

PSOE: HAY OTRAS URGENCIAS

En el caso de la oposición era Carmen García Bloise la encargada de replicar a la especulación, con otra negativa similar: el PSOE no quiere elecciones anticipadas, «aunque reconocemos que estamos mejor situados que nunca», ha añadido la secretaria de organización del comité confederal socialista. Para García Bloise, la preparación de las elecciones generales también debe ser cuestión secundaria, en cuanto se refiere a los planes del ochenta y dos. Previamente hay que marcarse otras metas más próximas: en primer término, la de afianzar la democracia y en segundo término, la lucha contra el paro, con una ley de incompatibilidades que el PSOE anuncia, ya que tiene el propósito de llevar próximamente a las Cortes.

Carmen García Bloise ha revelado una parte de su estrategia parlamentaria: el envío de proyectos de ley a las Cortes. Proyectos de ley que ya existen y que están en la lista de espera de los deberes que el Parlamento tiene sobre sí pendientes desde hace una larga temporada, como es el de la anunciada Ley de incompatibilidades, que el PSOE, probablemente, va a intentar presionar para que, de una vez por todas, salga a la luz.

POR UCD DE CATALUÑA

CINCUENTA MIL PESETAS DE MULTA AL EX-MINISTRO PUNSET

Barcelona, 30. (Efe). — El Comité de Disciplina de centristas de Catalunya-UCD, ha decidido multar con 50.000 pesetas al ex ministro Eduardo Punset, según indicaron a Efe fuentes solventes del propio partido centrista.

Entre los cargos que se le imputan figuran sus reiteradas declaraciones en la Prensa en torno a la actividad del partido centrista catalán.

Dos muertos y 14 heridos al descarrilar el "TER" Barcelona-Salamanca

EN LA LOCALIDAD ZARAGOZANA DE ZUERA

Zaragoza, 30. (Efe). — Dos personas han resultado muertas, una herida de gravedad y otras diez con heridas y contusiones leves al descarrilar, a primeras horas de ayer, por causas que se desconocen, el tren "Ter", que, desde Barcelona se dirigía a Salamanca, en las proximidades de la localidad zaragozana de Zuera.

Uno de los difuntos es Donato Quirce Rodríguez, maquinista del convoy siniestrado, y el otro, un soldado, Enrique Pérez Sánchez, de Linares, a donde iba de permiso.

Los heridos han sido trasladados al Hospital Clínico y a la residencia de la Seguridad Social de Zaragoza donde se ha diagnosticado como grave el estado de Angel Torcal Sánchez, que sufre fractura de húmero.

De contusiones y heridas diversas, todas ellas de carácter leve, han recibido asistencia José Casares Andrés, Julián Andrea Pelayo, Pedro Gómez Valero, Salvador Asensio Zizulea, Angel Goyeneche Río, Felicjana García Martín, José Muñoz Suárez, José Brugal País, Venancia Estabinito Vidal y María Luisa Burgos Arribas.

SE DESCONOCEN LAS CAUSAS DEL DESCARRILAMIENTO

Madrid, 30. (Efe). — Personal de la RENFE está investigando las causas que han provocado ayer tarde el descarrilamiento de un tren rápido "Ter", en Zuera. (Zaragoza), y que ocasionó la muerte de dos personas y heridas a otras catorce, según una nota facilitada a la Agencia Efe por el gabinete de Información y Relaciones Externas de la RENFE.

La Nota de RENFE dice:

"A las 13'35 de hoy, 29 de diciembre, ha descarrilado en la estación de Zuera (Zaragoza), el tren rápido "Ter" 673 Barcelona-Salamanca-Fuentes de Oñoro.

"Como consecuencia de este hecho fallecieron el viajero Enrique Pérez Sánchez y el jefe de tren Donato Quirce Rodríguez, resultando heridos de carácter leve otros catorce ocupantes del tren. Todos ellos fueron trasladados a la residencia de la Seguridad Social y al Hospital Clínico de Zaragoza. El resto de los viajeros continuaron viaje hacia sus destinos.

"En el lugar del accidente se personaron directivos de la red y la inspección general, que proceden a la investigación de las causas".

La familia de

Don Segundo Martín Sangrador

(Q. E. P. D.), recientemente fallecido, agradecen por este medio, en la imposibilidad de hacerlo personalmente, las muestras de aprecio y condolencia recibidas de sus amistades con motivo de la triste desgracia que les aflige.

PROTESTA DE LA CEOE

Ante la pretensión de UGT y CC.OO. de aportación obligatoria de los trabajadores a las centrales sindicales

Madrid, 30 (Efe). — El servicio empresarial de noticias, órgano de información de la "CEOE" ha difundido un comunicado en el que "protesta enérgicamente" por los pagos obligatorios que todos los trabajadores tendrán que hacer a las centrales sindicales con motivo de la discusión del convenio.

La organización empresarial critica el siguiente apartado que está siendo incluido en algunos convenios: "todos los trabajadores afectados por el presente convenio estarán obligados a pagar una cuota en concepto de asesoramiento jurídico y técnico. La cuota será deducida en nómina por la empresa e ingresada en una cuenta corriente a nombre de CC. OO. y UGT. La distribución entre las mismas será proporcional a la representación. La citada cuota solamente se hará efectiva en aquellos períodos en que el trabajador se encuentre en activo".

La cantidad retenida a los trabajadores se llevaría a cabo con independencia de si están o no afiliados a las dos centrales sindicales y nada tiene que ver con la cuota sindical que pueden solicitar los trabajadores siempre y cuando estén empleados en empresas con más de 250 puestos de trabajo.

Ante este hecho, la CEOE manifiesta su más "rotunda oposición por entender que contradice los principios de libertad de sindicación positiva y negativa establecidos en la Constitución española, al tiempo que introduce un elemento discriminatorio respecto de sindicatos que no han participado en la negociación y se dispone de fondos cuya titularidad corresponde a los trabajadores individualmente considerados"

A juicio de la CEOE "este tipo de clausula contradice, además las convenios 87 y 98 de la OIT sobre libertad de sindicación y negociación colectiva, que ha sido ratificado por el Estado español".

DOÑA MARIANA MORRONDO TORRES Y FAMILIA: ante la imposibilidad de hacerlo personalmente, agradecen las muestras de condolencia recibidas por el fallecimiento de su esposo y padre

Don Cipriano Castro Andrés

M.C.D.2022

CON LAS ULTIMAS LLUVIAS

CONSIDERABLE AUMENTO DEL AGUA EMBALSADA

UN TRES Y MEDIO POR CIENTO EN LA CUENCA DEL DUERO

Madrid, 30 (Efe). — El volumen de agua de los embalses peninsulares está aumentando considerablemente en los últimos dias, según informes facilitados a "Efe" por la Dirección General de Obras Hidráulicas del Ministerio de Obras Públicas y Urbanismo.

En las mediciones realizadas ayer, los embalses españoles registraban 16.383 millones de metros cúbicos de agua embalsada, lo que supone un aumento de 1.482 millones de metros cúbicos respecto a las mediciones efectuadas hace una semana.

De este agua embalsada, 9.633 millones de metros cúbicos pertenece a embalses hidroeléctricos, y 6.750 a embalses para otras aplicaciones. Los primeros han visto subir su nivel en 799 millones de metros cúbicos y los segundos en 683.

Pese a que en la mayoría de los embalses está subiendo de forma considerable el nivel del agua gracias a las últimas lluvias, éste nivel se encuentra aún muy por debajo de la media de los últimos años, e incluso de las cifras del año pasado, en que ya se dejó sentir la sequia.

Así, la totalidad de la capacidad de todos los embalses de la España peninsular es de 46.526 millones de metros cúbicos, de los cuales sólo están ocupados los 16.383 antes señalados. Hay que tener en cuenta que por estas mismas fechas, el año pasado teníamos 19.740, y la media de los cinco últimos años es de 21.668 millones de metros cúbicos.

La situación actual de las distintas cuencas hidrográficas es la siguiente:

(Cuenca, hectómetros cúbicos, tanto por ciento de variación hidrográfica con la semana anterior)

Norte, 3.133 + 12,6.
Duero, 2.354 + 3,5.
Tajo, 4.305 + 1,0.
Guadiana, 954 + 0,1.
Guadalquivir, 1.030 + 4,5.
Sur, 115 + 1,3.
Segura, 120 + 4,2.
Júcar, 298 + 0,3.
Ebro, 3.776 + 5,8
Pirineo Oriental, 295 —1,3.

En total la energía hidroeléctrica disponible en la actualidad es de 6.811 gigawatios-hora, es depo suficiente para mejorar el rendías.

LAS LLUVIAS HAN MEJORADO LAS PERSPECTIVA DE LA COSECHA DE ACEITUNA

Munera (Albacete), 30 (Efe). — Las actuales lluvias en esta comarca no han llegado con eltiempo suficinete para mejorar el rendimiento de la cosecha de aceituna que, como es tradicional, comienza a recogerse en la última semana del año.

La aceituna se encontraba seca por completo, a consecuencia de la escasa humedad en las raices de los olivos. Las precipitaciones que ahora se producen han servido para asegurar parcialmente su supervivencia, aunque los frutos serán menores que en anteriores cosechas.

Ante esta situación los olivareros consideran la posibilidad de retrasar la recogida del fruto hasta mediados de enero, en la confianza de que continúen las lluvias y se pueda conseguir una aceituna que ofrezca mejores posibilidades para la producción de aceite.

SE ALQUILAN LOCALES

comerciales diferentes superficies en Calle Balmes.
Razón: CONSTRUCCIONES SALVADOR, S. A. Balmes, 12

RUIZ GIMENEZ, PROPUESTO POR EL PSOE

"Estoy disponible para el cargo de Defensor del Pueblo"

Madrid, 29. (Efe). — "La propuesta del PSOE me parece muy digna de agradecer. Lo que pretende es que se ponga marcha un instrumento previsto en la Constitución. Estoy disponible si eso sirve para defender las libertades, democracia, promoción de los derechos humanos, políticos y sociales".

En estos términos se ha expresado Joaquín Ruiz-Giménez a preguntas de "Efe" en relación con la posibilidad de que sea propuesto por los partidos mayoritarios para el cargo de defensor del pueblo.

Ruiz-Giménez añadió: "Estamos en el comienzo del proceso de designación, que tiene que culminar con la aprobación de las tres quintas partes de las Cortes Generales. Mi designación es difícil. De todas formas, no soy profeta, sé que cuento con el apoyo de algunos grupos parlamentarios, pero no sé si son los suficientes".

Más adelante, afirmó que "en todo caso, son las Cortes quienes tienen que decidir mi designación, y yo respetaré su decisión. En definitiva, la designación es un problema de Estado, constitucionalmente de las Cortes Generales".

En cuanto a la configuración de la figura del defensor del pueblo, Ruiz-Giménez añadió que "me atengo a lo ya establecido en la legislación, en la ley orgánica correspondiente".

Hay que entender que el defensor del pueblo no es una institución unipersonal, sino colegiada, cuenta con la colaboración de dos adjuntos, que también deben ser elegidos por las Cortes a propuesta del defensor".

"No debe ser —continuó— un superministerio, una institución lenta y formulista. Es necesario un equipo ágil, con vocación, con movilidad, en permanente contacto con los ciudadanos, con las comunidades autónomas".

En otro momento de sus declaraciones a "Efe" el profesor Ruiz-Giménez afirmó que "es necesario un equipo de técnicos, ya que hay que resolver problemas relacionados con muy diversos campos".

"Es un instrumento complejo, importante, y hay que esperar que funcione bien. Esta bién articulado, lo que hace falta es que las personas que sean designadas cumplan con gran espíritu de sacrificio".

Finalmente, Ruiz-Giménez dijo que "lo atractivo de formar parte del primer equipo es que va a ser el encargado de darle un cierto aire, un estilo propio a la figura del defensor del pueblo".

NOMBRAMIENTOS DEL CONSEJO DE MINISTROS

Madrid, 39 (Efe) — En el Consejo de Ministros celebrado ayer se han acordado los siguientes nombramientos y ascensos:

—Secretario técnico del vicepresidente primero del Gobierno, Luis Cuesta Gimeno.

—Director del gabinete del ministro de Obras Públicas y Urbanismo, Carlos Fernández Conde.

—Delegado del Ministerio de Obras Públicas y Urbanismo en Santander, Vicente Revilla Dura.

—Director general de Ordenación Universitaria y Profesorado, José Manuel Pérez Prendes y Muñoz de Arraco.

—Presidente del Instituto Nacional de Asistencia y Promoción del Estudiante (INAPE), Fernando Hipólito Lancha.

—Subsecretario de Empleo y Relaciones Laborales, Miguel Cuenca Valdivia.

—Director general del Instituto Nacional de la Seguridad Social (INSS), José Sánchez Bernal.

—Directora general de Acción Social, Teresa María Mendizabal Aracama.

—Director general de Industrias Agrarias y Alimentarias, Rafael Pastor Benet.

—Director general de la Producción Agraria, Antonio Herrero Alcón.

—Jefe de la División Regional Agraria del Duero Luis Delgado Santaolalla

—Director general de la Juventud y Promoción Sociocultural, Amalio Graiño Bertrand.

—Director general de Cooperación Local, Antonio Vázquez Vázquez.

—Subsecretario para la Sanidad, Luis Valenciano Clavel.

—Subsecretario para el Consumo, Luis Mardones Sevilla.

—Director general del Instituto Nacional de la Salud, José María Fernández Cuevas.

Asimismo se han acordado los siguientes ascensos:

—Ascenso a general de brigada de Infantería, al coronel de Infantería, diplomado de Estado Mayor, Juan Gómez-Zamalloa Menendez.

—Ascenso a general de brigada de Artillería, al coronel de Artillería, diplomado de Estado Mayor, Rafael Valdés Iglesias.

—Ascenso a general intendente al coronel de Intendencia, Arsenio Rancaño Ruiz.

RUEDA DE PRENSA, TRAS EL CONSEJO DE MINISTROS

"NO HABRA ELECCIONES ANTICIPADAS"

"La concesión de emisoras de FM es provisional"

Madrid, 30 (Efe).—La concesión de 120 emisoras de FM adjudicadas se comunicará individualmente a los beneficiarios y no hay lista, ha manifestado el secretario de Estado para la información, Ignacio Aguirre, en la habitual rueda de prensa celebrada tras el Consejo de Ministros de ayer.

El señor Aguirre añadió que no hay lista puesto que la concesión es provisional y se exigen unos plazos de presentación de tres meses. Posteriormente la Administración realiza una inspección y la adjudicación definitiva es en el plazo de un año.

El secretario de Estado indicó que la normativa legal que regula el procedimiento se recoge en el Boletín Oficial del Estado de 30 de agosto de 1980.

Preguntado sobre el criterio seguido por el Gobierno en la concesión de emisoras, dijo que todas las concesiones que se habían realizado en esta primera fase, a la que calificó de comercial, son provisionales y que no se han concedido emisoras a entidades públicas, fundaciones y partidos políticos. Igualmente subrayó que se ha apreciado el factor de profesionalidad en la concesión.

Además indicó que todas aquellas empresas que han solicitado una emisora de FM la han obtenido y no descartó que a una misma empresa se le hayan concedido varias.

«NO HABRA ELECCIONES ANTICIPADAS»

En otro orden de cosas, Ignacio Aguirre descartó categóricamente la posibilidad de elecciones anticipadas. «No las habrá —dio— y se celebrarán en el plazo constitucional establecido».

Más adelante, al referirse a los comicios para el Parlamento andaluz ,manifestó que será el Consejo de Ministros del día 15 de enero al que fijará la fecha y que para ello, en todo caso, será necesaria la sanción Real al estatuto de autonomía andaluz.

El secretario de Estado enumeró sucintamente los acuerdos adoptados por el Consejo de Ministros, entre los que destacan los decretos sobre transferencias en materia autonómica; la presentación de un «dossier» del Ministerio de Sanidad sobre el síndrome tóxico y un decreto por el que se incorporan al régimen de la Seguridad Social de trabajadores por cuenta propia o autónomos a los religiosos y religiosas.

Asimismo, sobre el también aprobado Real-Decreto sobre la revalorización, mejora y cuantías mínimas de las pensiones de la Seguridad Social, indicó que la revalorización de las mismas se sitúa en un diez por ciento siendo las menores las más beneficiadas.

HUELGA DE PILOTOS DE IBERIA ENTRE EL DIEZ Y EL DIECISEIS DE ENERO

Madrid, 30. (Efe). — El Sindicato Español de Pilotos de Líneas Aéreas (SEPLA), ha convocado una huelga de pilotos de Iberia para los próximos días 10 al 16 de enero, según han informado a Efe fuentes de este Sindicato.

La huelga pretende que la empresa cumpla el laudo arbitral del 15 de octubre de 1981 y el acuerdo SEPLA Iberia, de 30 de julio anterior.

La huelga será iniciada a las 00,00 horas del 10 de enero, y durará siete días a contar de la fecha indicada.

CAFES GOMENZA

FRESCOS, COSECHAS RECIENTES DE AMERICA, AROMA INCOMPARABLE

CAFES GOMENZA

DESEAN A SUS CLIENTES Y AMIGOS LA MAYOR FELICIDAD EN ESTAS FIESTAS Y AÑO 1982

CAFES GOMENZA

¡SOLO CALIDAD A UN HONRADO PRECIO!

Casado del Alisal, 11. Tfnos.: 742336 y 744225 PALENCIA

M.C.D.2022

CONSEJO DE MINISTROS

ueva tabla de retenciones por rentas del trabajo

Subida media de pensiones en un diez por ciento

Seguridad Social para religiosos y religiosas

rid, 30 (Efe). — El Consejo inistros, en su reunión de ha aprobado una nueva ta- retenciones por rentas de o, para aplicar en el ejer- 1982, y que es consecuencia modificación de la tarifa puesto sobre la renta de las ías físicas incluída en la ley supuestos para el próximo

ipo de retención, como en anteriores, permite al con- ente distribuir a lo largo del o los pagos a cuenta del sto, de forma que su cuota cial sea lo más reducida , lo que por otro lado evita vado número de devolucio-

álculo técnico para la deter- ión de los tipos a aplicar metido a dos limitaciones: lo se consideran en la tabla nciones las circunstancias ares, la deducción del 1 por de las rentas del trabajo ducida por primera vez en rcicio 1982) y las deducciones rácter general, como son las pesetas de deducción gene- 500 por matrimonio, 12.000 jos y 10.000 por gastos per- s sin necesidad de justifica- Por este motivo, aquellos buyentes que se benefician puestos especiales, por gas- traordinarios o por realiza- de inversiones, tendrán en s casos que solicitar la de- ión.

a escala no es por tramos, que el tipo de retención se a la totalidad del rendi- o del trabajo considerado emás, por evidentes razones modidad administrativa, los están redondeados para evi- meros decimales..

abla de retenciones para el 982 es la cuarta de las apro- desde que entró en vigor vo impuesto sobre la renta s personas físicas y, como eriores, sigue la evolución tarifa y de la cuantía de ducciones.

lo tanto, la tabla de reten- que se aplica en un ejer- io es ni más ni menos pro- a que la correspondiente ta- l impuesto sobre la renta año, como consecuencia del cimiento de la deducción por ciento sobre los rendi- os del trabajo personal y el ento de las deducciones fa- es, ha sido preciso dismi- os tipos de retención de un número de posiciones de a.

el contrario, ha sido nece- aumentar en un punto, o l 15 por ciento al 16 por el tipo de retención de los ientos del capital mobilia- uesto que para esta clase tas no se aplica la deduc- del 1 por ciento de trabajo al y opera, por tanto, con las consecuencias al aumen- la tarifa del impuesto sobre ta de las personas físicas, tifica lógicamente incre- el tipo de retención .

Régimen aduanero de empresas de alta actividad exportadora

ismo, el Consejo de Mi- ha aprobado hoy un Real o sobre régimen aduanero pensión de pago de derechos anas aplicable a las em- de alta actividad exporta- que introduce con carácter para las empresas que rman e incorporan mate- extranjeros el sistema de los derechos de aduanas las mercancías, una vez das, se destinen al consumo al.

régiman implica un notable para las empresas que se al mismo, en gastos de ulación, almacenaje, sinies- intermediarios despachan-

o complemento del citado n se autoriza un sistema acenaje especial, en virtud al los productos fabricados permanecer en las empre- sta tres años, sin efectuar o de los derechos de adua-

te sistema aduanero, vigen- en otros países de Europa ntal, se podrán acoger aquellas empresas exportadoras que superen unos determinados volúmenes de tráfico exterior.

Ley de recargos sobre impuestos a favor de las Comunidades Autónomas

El Consejo acordó remitir al Parlamento el proyecto de ley reguladora de los recargos sobre impuestos del Estado en favor de las Comunidades Autónomas.

En dicho proyecto de ley se contemplan los recargos que las comunidades autónomas pueden establecer sobre los tributos del Estado. Tales recargos podrán afectar a los impuestos sobre la renta y el patrimonio de las personas físicas, al impuesto sobre el lujo que se devenga en destino y a los impuestos sobre sucesiones y sobre transmisiones patrimoniales.

También regula el proyecto de ley el procedimiento que las comunidades autónomas han de seguir para el establecimiento de los recargos, la normativa aplicable y los problemas relativos a la concurrencia con los tributos del Estado.

Contempla el proyecto la gestión de los recargos, el régimen de infracciones y sanciones y las competencias para la revisión y resoluciones de reclamaciones.

Adjudicadas 120 emisoras de FM y financiación de la Policía Autónoma Vasca

El Gobierno aprobó también un acuerdo por el que se adjudican provisionalmente 120 nuevas emisoras de frecuencia modulada. Estas concesiones, otorgadas dentro de los plazos previstos, suponen la primera fase de ejecución del plan técnico transitorio, regulado en los reales decretos de octubre de 1977 y junio de 1979.

Por otro lado, el Consejo de Ministros también aprobó un Real Decreto por el que se regula la financiación de la Policía de la Comunidad Autónoma Vasca. Esta financiación abarca dos temas concretos: la academia de policía y el posterior funcionamiento del Cuerpo de la Policía Autónoma.

Con respecto a la Academia incluye dos puntos concretos: la financiación del establecimiento de la Academia incluye inversiones en solar, construcción, patio, etc., lo que supone un total de 2.291 millones, y el coste de funcionamiento de la Academia, para lo cual se ha estimado un módulo unitario de 765.094 pesetas por alumno y año. En cuanto a la financiación de la policía, cuando entre en servicio, se han establecido las grandes líneas a las que se va a acomodar tal financiación. A este respecto se consideran inversiones en infraestructura y equipamiento inicial, los gastos de funcionamiento de esta policía, así como también los gastos de dirección, coordinación e inspección.

Es de destacar que la financiación de la policía autónoma se realiza por el mismo sistema de las demás competencias asumidas por la Comunidad Autónoma del País Vasco, a través del concierto económico, que es el sistema específico de financiación del País Vasco.

La financiación de la policía autónoma vasca atiende al principio de una total equiparación en dotaciones de todo tipo entre la policía autónoma y la policía del Estado que presta servicios en el territorio de la Comunidad Autónoma.

Nuevo reglamento del impuesto sobre transmisiones patrimoniales y actos jurídicos documentados

A propuesta del ministro de Hacienda, el Consejo de Ministros ha aprobado un Real Decreto por el que se aprueba el nuevo reglamento del impuesto sobre transmisiones patrimoniales y actos jurídicos documentados.

Con dicho reglamento finaliza la reforma iniciada en 1978 del antiguo impuesto general sobre los mismos conceptos tributarios, ya que los reglamentos vigentes de 15 de enero de 1959 y de 22 de junio de 1956 no bastaban para resolver los problemas suscitados por el nuevo tributo.

Como novedad principal, el nuevo reglamento regula la autoliquidación del impuesto, con lo que a partir de su entrada en vigor, será objeto, con carácter general, de autoliquidación e ingreso por los sujetos pasivos dentro de los 30 días hábiles siguientes a aquel en que haya tenido lugar el hecho imponible, pudiendo presentar, a continuación, los documentos en los registros para su inscripción.

Con ello, se agiliza el actual procedimiento de gestión, no sólo desde el punto de vista administrativo, sino también para los propios contribuyentes, que podrán acceder rápidamente a la protección que procura el registro.

La fecha de entrada en vigor de la norma reglamentaria se fija en el día 1 de abril de 1982.

Los religiosos y religiosas católicos, incorporados a la S. S.

Mediante este Real Decreto se atiende una antigua aspiración reiteradamente planteada por las conferencias españolas de religiosos. Para ello ha sido preciso tener en cuenta las especiales características que presenta el trabajo en comunidad de los religiosos, que tiene evidente similitud en ciertos aspectos con el trabajo realizado por los socios trabajadores de cooperativas de producción o de otros colectivos ya integrados en el régimen especial de Seguridad Social para trabajadores autónomos, establecido en el decreto 2.530 de 20 de agosto de 1970.

Afecta el Real Decreto aprobado exclusivamente a los religiosos que desarrollan su actividad normalmente en el territorio nacional, bajo las órdenes de sus superiores y para la comunidad religiosa a la que pertenecen

La acción protectora es la propia del régimen especial de Seguridad Social de trabajadores autónomos al que se les incorpora, siendo de destacar por el interés que para el colectivo de religiosos puedan presentar fundamentalmente las prestaciones de vejez e invalidez permanente. Para tener derecho a dicha acción protectora habrán de cubrir lógicamente los periodos mínimos de cotización (periodos de carencia) exigidos en el referido régimen especial de Seguridad Social de trabajadores autónomos, a que se aplicarán progresivamente.

Tiene especial interés el sistema que se prevé para acreditar el derecho a las pensiones correspondientes durante el periodo transitorio hasta que los interesados puedan cumplir normalmente los periodos de carencia reglamentarios. Para ello habrán de acreditar una cotización efectiva de 6 meses, seguir abonando las cuotas mediante deducciones mensuales sobre la pensión que cobren, e ingresar el capital-coste de la pensión que se anticipa mediante pagos aplazados por un máximo de 10 años y fraccionados en cantidades mensuales a deducir de la pensión que les sea reconocida. En correspondencia al cumplimiento de estos requisitos, podrán percibir las pensiones a que puedan tener derecho desde la entrada en vigor del Real Decreto .

Mejora de Pensiones

El Real Decreto sobre revalorización, mejoras y cuantías mínimas de pensiones de la Seguridad Social para el ejercicio de 1982 se ha aprobado en esta ocasión con la suficiente antelación para que los pensionistas puedan percibir los incrementos que les correspondan junto con la primera mensualidad del año.

Recoge lo acordado en el ANE, punto 11.6, sobre pensiones de la Seguridad Social, considerando una tasa media de revalorización de pensiones del 10 por 100. Las pensiones más bajas son las que experimentan una mayor subida.

AGRICULTURA

Autorización al SENPA para que amplíe a los agricultores que no pudieron acogerse a la moratoria porque habían reintegrado los préstamos, el acuerdo de 17 de octubre de 1980.

Se aprueban los reglamentos de los sectores de aves y huevos; se sustituye por régimen de comercio no liberalizado ni globalizado la importación de estos productos y se regula por un procedimiento en práctica en la CEE

La exportación de estos productos contará con un sistema automático y permanente de restituciones.

RUEDA DE PRENSA DE GASTON THORN

"La fecha del 1 de enero de 1984 para la adhesión de España al Mercado Común es sólo indicativa"

Madrid, 30 (Efe). — "La fecha del primero de enero de 1984, adoptada por una gran mayoría del Parlamento europeo, para la alhesión de España a las Comunidades, entre dentro de las posibilidades; pero ha sido siempre una fecha indicativa", ha declarado el presidente de la Comisión de las Comunidades Europeas, Gaston Thorn, durante una conferencia de prensa en Madrid.

«No obstante —precisó el señor Thorn— los próximos seis meses serán de una importancia decisiva para el desarrollo de las negociaciones entre España y la Comunidad" .

El presidente de la Comisión de la Comunidad Económica Europea destacó el apoyo sin reparos que la Comisión Europea da a la candidatura española de adhesión a las Comunidades Europeas, en línea con la declaración que los jefes de Estado y de Gobierno adoptaron recientemente en Londres.

Sin embargo, Gaston Thorn agregó que el Consejo de Ministros no puede definir una fecha precisa, porque las posiciones de los diferentes Estados no son las mismas.

Al respecto, Thorn señaló que "ningún miembro tiene preferencias por un país o por otro, sino que lo que desean es resolver los problemas que hay en casa".

En este sentido, manifestó que la Comunidad se encuentra en la crisis más profunda aparecida a lo largo de los 25 años de su existencia.

"Es preciso —dijo— ver de una manera clara los problemas de la Comunidad antes de ampliarla con nuevos miembros".

No obstante, el presidente de la Comisión de la CEE se mostró optimista en relación con un progreso paralelo, por una parte, en la definición de una nueva política interna de la Comunidad y, por otra, en el avance en la conclusión de las negociaciones, sobre todo en los sectores en los que aún ni se ha profundizado suficientemente, refiriéndose al capítulo agrario

Sobre la cuestión agrícola, ha indicado Thorn, que la Comisión tiene en consideración el problema español, "aunque —ha puntualizado— tener en cuenta los problemas españoles no significa resolver simultáneamente los problemas agrícolas españoles y europeos"

Ante la próxima negociación del tratado de pesca, otro de los capítulos más arduos en la negociación con las Comunidades, tras comentar que se empezará esa negociación, sin animosidad, a primeros de enero Thorn ha dicho que "este no es problema con España ,sino de la Comunidad, dada la gran identificación de la política pesquera a seguir por los diez países miembros".

En relación a la posibilidad de que alguno de los dos países de la Península Ibérica se adhiera a la Comunidad antes que otro, Gaston Thorn ha explicado que "la Comisión ha estimado siempre que las negociaciones de adhesión con España y Portugal se deben desarrollar teniendo en cuenta la situación de cada uno de estos países".

"De todas formas —ha añadido—, dado el desarrollo de ambas negociaciones y por razones institucionales y técnicas, consideramos deseable que la fecha de adhesión sea la misma para los dos países" .

En cuanto a las ayudas económicas de preadhesión, evaluadas en 30.000 millones de pesetas, que la Comunidad ha prestado a Portugal, Thorn ha señalado que las ayudas habían sido abiertas también para España "pero que España, al no solicitarlas, admitía que su nivel de desarrollo era tal que no necesitaba de ellas".

CAZADORES

El día 4 de enero se levanta la veda en el coto N.º 10.141. Término de Rivas de Campos

M.C.D.2022

BOLSA Y FINANZAS

Cotizaciones de los mercados de valores e impresiones de la jornad facilitados por el BANCO DE BILBAO y la AGENCIA EFE

Correspondiente al día 30 de diciembre de 1981

BOLSA DE MADRID

BANCOS Y SEGUROS			
		B. Popular Español	345=
		B. de Santander	347=
Banco de Bilbao	335=	Banco de Valencia	311=
Banco Atlántico	232=	Banco de Vizcaya	355=
Banco Central	335=	Banco Zaragozano	220+4
B. Español de Crédito	325=	Banco de Fomento	160+3
B. Exterior de España	303=	Banco Urquijo	214=
Banco Herrero	545+6	Bankinter	144=
B. Hispano Americano	325=	Bankunión	126=
Banco Pastor	260=	U. y Fénix Español	337=

BOLSA DE BILBAO

Bilbao 30. (Efe). — El año bursátil se ha despedido con una sesión de animada actividad y con cotizaciones superiores a las precedentes en una parte de los valores industriales, mientras se impone la moderación en las rectificaciones registradas en las acciones que distinguen negocio.

Así, en el corro bancario los movimientos son de corta profundidad repitiéndose la situación en el eléctrico, que en general se muestra firme al igual que los cupones en su cierre.

Ofrecen subidas desproporcionadas Aceros de Llodio, entre los siderometalúrgicos, y Sefanitro entre los químicos, produciéndose igualmente avances en varios valores de los que operan en estos grupos.

El largo paréntesis que se abre a la actividad bursátil hasta la reanudación de las sesiones hace que el cierre sea desanimado.

Indice general: 130'56 +0'91 suben 33, bajan 22 yrepiten 56.

BANCOS Y SEGUROS			
Banco de Bilbao	333=	Banco de Santander	347+2
Banco Atlántico	232=	Banco de Vizcaya	356=
Banco Central	333+3	Banco Zaragozano	220+7
B. Español de Crédito	320—1	B. I. de Cataluña	115=
B. Exterior de España	303+3	Banco Urquijo	214+1
Banco Guipuzcoano	243=	Bankunión	126=
B. Hispano Americano	322+2	S. Aurora Polar	445=
Banco Pastor	260=	Seguros Bilbao	280
		B. Popular Español	345—4

BB BANCO DE BILBAO

THORN Y EL VICEPRESIDENTE ECONOMICO

MADRID. — El presidente de la Comisión de la CEE, Gaston Thorn, que se encuentra en visita oficial en España, durante la entrevista que ha mantenido ayer tarde con el vicepresidente para Asuntos Económicos, José Antonio García Diez. (Foto EFE)

INUNDACIONES EN MADRID POR LA INTENSA LLUVIA

Madrid 30 (Efe). — La intensa lluvia caída en las últimas horas sobre Madrid está ocasionando inundaciones en diversas zonas y cortes de circulación en varias calles de la capital.

El cuerpo de bomberos recibe constantemente llamadas y la mayor parte de sus efectivos trabajan sin cesar, al igual que la Policía Municipal y el servicio de alcantarillado del Ayuntamiento.

Según han informado a la agencia Efe en el Cuerpo de Bomberos, la zona más afectada es la Avenida del Manzanares, que se encuentra inundada, al igual que la calle de San Rufo y el Paseo de la Ermita del Santo, entre otras.

La Guardia Municipal está procediendo a cortar el tránsito rodado en la parte del Puente de Segovia con la incorporación a las calles afectadas y la circulación es muy lenta en la mayor parte de Madrid.

Según datos del Observatorio Astronómico del Retiro, la lluvia fue más intensa a partir de las 07'30 de la mañana. Desde las cero horas de ayer hasta las 08'00 de la mañana se han medido 14'3 litros por metro cuadrado y desde esa hora hasta las 10'30, alrededor de diez.

INFORME SOBRE EL SINDROME TOXICO

LAS FORMAS CLINICAS GRAVES NO LLEGAN AL 3 POR CIENTO

AUMENTAN CLARAMENTE LAS POSIBILIDADES DE ALTA

Madrid, 30 (Efe). — El Consejo de Ministros ha hecho público un informe sobre "la situación actual de los enfermos afectados por el síndrome tóxico y sobre la investigación y medidas terapeúticas relacionadas con la enfermedad".

El contenido íntegro de dicho informe es el siguiente:

"La evolución epidemiológica del síndrome tóxico muestra una disminución continua y progresiva del número de casos hospitalizados por primera vez, así como el número total de enfermos hospitalizados que, en 28 de diciembre de 1981, suman 417 ingresados. Por otra parte no se ha producido desde el mes de agosto casos de enfermedad aguda.

Hasta la fecha, las encuestas realizadas por los servicios dependientes de la Dirección General de Salud Pública, con la colaboración de expertos extranjeros así como las llevadas a cabo por las numerosas instituciones hospitalarias, han confirmado la fuerte asociación existente entre la aparición de casos en una familia y el consumo de aceite sin marca distribuido en venta ambulante, en garrafas de cinco litros. Las diferencias entre el consumo de aceite por parte de las familias afectadas y el de otras familias de las mismas poblaciones, en las que no han aparecido casos de enfermedad muestran diferencias estadísticas muy significativas.

La investigación de otros factores alimenticios que pudieran tener influencia en el desencadenamiento de la enfermedad, en la protección frente a esta, ha proporcionado hallazgos significativos.

LOS COMPONENTES TOXICOS

Desde el punto de vista toxicológico, se ha excluido la presencia en el aceite de productos organofosforados, así como paraquat y metales pesados; por contrario, los productos extraños al aceite que se detectan con elevada frecuencia son las oleinatos lidas, cuya posible toxicidad se investiga actualmente en diferentes centros científicos.

El tratamiento con esteroides se aplica a aquellos enfermos que de acuerdo con el informe de la comisión clínica entran en el capítulo de indicaciones absolutas o relativas. La citada comisión ha fijado también las contraindicaciones de éste tratamiento en determinados enfermos del síndrome tóxico.

MINIMOS CASOS DE GRAVEDAD

La rehabilitación es, sin duda, de importancia fundamental, particularmente si se instaura precozmente y va dirigida a conservar la función de músculos esenciales como el diafragma.

Finalmente debe señalarse que la morbilidad ha disminuido sustancialmente en el último trimestre. La población hospitalizada a riesgo es menos de un tres por ciento. Las formas clínicas graves son minoría (2,5 por ciento). Las posibilidades de alta clínica aumentan claramente".

EL PERSONAL

JOSE ONETO, director del semanario «Cambio 16», manifiesta en el artículo del último número aparecido en esta revista que, en el coloquio del programa «La clave» llamó terroristas a los asaltantes del Congreso de los Diputados el pasado 23 de febrero, porque, según el diccionario de la Real Academia, terrorista es el que «usa de la violencia como instrumento político», o el que «domina con el terror». «La toma del Parlamento, por un grupo de militares que, al olvidar la disciplina, habían convertido la unidad de intervención en una partida —añade Oneto—, habían convertido la unidad de intervención en una partida».

ENRIQUE MOYA, secretario del Círculo de Empresarios, señala en una entrevista pue publica «Hoja del Lunes» de Madrid que el déficit público previsto para 1982 es preocupante, así como su forma de financiación. Enrique Moya indica como valor positivo para 1982 la intención de relanzar la economía española, según se prevé en los presupuestos generales del Estado para el próximo año.

JAIME FONRODONA SALA presidente de la Compañía Ibérica Refinadora de Petróleos, S. A., declara en una entrevista realizada a El Nuevo Lunes, que "la cuestión no es nunca el tamaño del sector público, sino su eficacia", cuando es preguntado por el periodista sobre como ve un hombre liberal el sector público. Afirma asimismo el señor Fonrodona que no necesariamente debe desaparecer Campsa en el plazo de unos años, sino que puede existir perfectamente un monopolio fiscal y una red de distribución competitiva" Sobre el Instituto Nacional de Hidrocarburos opina el presidente de Petroliber que "el INI está procediendo con mucha inteligencia ya que tiene muy claro que es un holding y deja una gran libertad a la empresa en su gestión".

JUAN MARIA BANDRES, diputado de Euskadiko Ezquerra por Guipúzcoa, ha afirmado en El Faro de Ceuta que el punto de partida para la definitiva pacificación de Euskadi fue la aprobación del Estatuto de Autonomía, la que ha calificado de "instrumento útil para dicha pacificación". Respecto a la tregua adoptada por ETA-PM en los últimos tiempos, manifiesta Bandrés, "que ha influido de un modo u otro en el pensamiento de los dirigentes de la otra rama". El diputado vasco afirmó asimismo que la eficacia policial de los últimos meses está basada en prácticas heredadas del antiguo régimen.

JUAN ANTONIO VALLEJO NAJERA, psiquiatra y conocido escritor, opina para ABC sobre las consecuencias que puede traer tanto para los cónyuges como para los hijos el divorcio, recientemente aprobado en nuestro país. Dice Vallejo Nájera que «dos hijos son la herramienta de agresión más eficaz entre la pareja separada. Considera el doctor Vallejo Nájera que cuando el motivo de la ruptura son los graves trastornos emocionales y de conducta de uno de los dos progenitores, el "alejamiento de éste y de las tensiones que crea puede ser un alivio para los hijos, y el hogar mutilado menos traumatizante sin la presencia del perturbador".

MIRYAN PORTELL TORRES, hija del periodista José María Portell, el director de la "Hoja del Lunes" de Bilbao que murió en un atentado de ETA, y que cuenta trece años de edad, ha ganado el premio de cuentos y poesías, convocado por el hogar Casa de Nazaret-Fundación Luca de Tena, por su obra titulada "Huímos" y que trata el tema de la violencia en el País Vasco. "La violencia es algo muy real, que se ve en la calle todos los días. Todo el mundo se lleva mal. Todos parecen que tienen evidencia», ha declarado la joven ganadora.

PAGO A LAS DIPUTACIONES DEL CANON SOBRE PRODUCCION DE ENERGIA ELECTRICA

Madrid, 30. (Efe). — Las normas para la distribución y pago a las Diputaciones Provinciales de la recaudación obtenida por el canon sobre la producción de energía eléctrica, se publican hoy en el «Boletín Oficial».

El importe total de la cantidad recaudada por este canon se distribuirá proporcionalmente entre las provincias españolas en función de la potencia de las instalaciones de energía eléctrica de carbón, hidráulicas o de energía nuclear autorizadas en la respectiva provincia.

En la orden se recogen los porcentajes de potencia autorizada para las centrales nucleares y de carbón en relación con el año de construcción de las mismas y se dictan las normas para las distintas situaciones de las centrales, así como para los centros de investigación dotados de reactores nucleares.

Se establecen también medidas especiales para Baleares, Canarias, Ceuta y Melilla.

Importante Empresa de corbatería solicita

REPRESENTANTE

A Comisión

para la zona de LEON-PALENCIA-VALLADOLID-ZAMORA

FUNCIONES:
Gestiones directas de promoción y venta.

SE REQUIERE:
Experiencia en ventas, preferible del mismo producto.
Capacidad de negociación.
Vehículo propio.
Buena presencia.
Residir en la zona.
Responsable y tenaz.

SE OFRECE:
Alto nivel de comisión.
Ingresos mínimos asegurados.
Incorporación inmediata.
Contrato mercantil.
Integración total en muy importante Empresa en plena expansión.

Escribir acompañando historial detallado a:

PUBLICITARIA CATALANA, S. A.

Ausias March, 96, Esc. A, 4.º, 4.ª BARCELONA-13 REF. 222

M.C.D.2022

POLONIA

POSIBLES NEGOCIACIONES DE WALESA CON EL REGIMEN MILITAR

EN EL FUTURO, HABRA SITIO PARA UN SINDICATO INDEPENDIENTE

30 (Efe). — El líder de
id Lech Walesa está dis-
negociar con el régimen
olaco para salvar por lo
rte de las libertades ob-

desprende de informacio-
das anoche a occidente
rsovia y que se basan en
nes de un familiar de

estas fuentes, Walesa,
de la proclamación del
emergencia se encuentra
sto domiciliario, tuvo es-
n en Navidades después
suspendido una huelga
e de dos días
nversaciones entre Wa-
s militares debían haber
el lunes, pero se ignora
cho han comenzado. El
gubernamental Jerzy
munico el martes que el
ta goza de buena salud
ermite var a su familia.
mantiene contactos con
no y la Iglesia.

RA SITIO PARA UN
ATO INDEPENDIENTE
s gubernamentales de
que quisieron permane-
imas aseguraron que en
de Polonia habra tam-
para un sindicato "igual
dependiente del Estado
como de la manipulación
.

del consejo militar, ge-
jciech Jaruzelski, presen-
incipio de enero un pro-
cial, económico y politi-
contendrá pautas de un
con las cuales Solidari-
á volver a trabajar, afir-
ma fuente.

URGAS" COMUNISTAS
filas del partido comu-
comenzado una ola de
Un comentario de la
polaca recibido en oc-
eñaló que el partido tie-
repararse en su "renaci-
de todos los elementos
tas y revisionistas" y con-
en un partido "de la ju-
n busca de la justicia so-

rma que ha aumentado
cia de salidas del parti-
ista. En los últimos días
polacos han tirado, en señal de protesta, sus carnets del partido desde ventanillas de trenes y autobuses o a las papeleras.

OCHO MUERTOS
5.055 INTERNADOS

Viena, 30 (Efe) — Desde la proclamación del estado de excepción en Polonia, ha habido ocho muertos y fueron internadas 5.055 personas, ha dicho un portavoz gubernamental en Varsovia.

El portavoz dijo que los choques con los obreros en la mina de Wujek costaron siete vidas humanas y una persona falleció en Gdansk, pero rechazó informaciones según las cuales habían muerto 40 personas al desalojarse la siderurgia de Watowice.

El portavoz del Gobierno, Jerzy Urban, aseguró que el líder sindical Lech Walesa no está internado pero está limitada su libertad de movimiento y mantiene contactos con representantes del Gobierno, de la Iglesia y del Gobierno y puede ver a su familia.

Urban desmintió que Walesa hubiese efectuado una huelga de hambre y afirmó que vive en buenas condiciones .

El representante del Gobierno polaco desmintio las afirmaciones del premio nobel ploaco Czeslaw Miloszlge según las cuales se había maltratado a los fundadores del "Comité de autodefensa social", JacekKuron y Adam Michnik. También desmintió las detenciones a gran escala de sacerdotes.

REAGAN concretó las sanciones económicas a la URSS

Washington, 30 (Efe). — El presidente Ronald Reagan, ha acusado a la Unión Soviética de tener "una grave y directa responsabilidad" por la crisis polaca, y ha impuesto siete sanciones económicas contra Moscú.

En una declaración especial leída en Los Angeles —donde Reagan pasa unas vacaciones— el presidente norteamericano afirmó que el futuro de las relaciones soviético - norteamericanas están ahora en manos del Kremlin. Esta declaración de Reagan fue transmitida en directo por el Departamento de Estado

Las sanciones anunciadas por el presidente incluyen la suspensión de los vuelos a Estados Unidos de la compañía soviética «Aeroflot" y la disolución de la comisión comercial soviética en Estados Unidos .

También, a partir de hoy, serán canceladas las solicitudes o renovación de licencias de exportación a la Unión Soviética de equipos electrónicos, computadores y otros materiales de alta tecnología.

El titular de la Casa Blanca dijo que serán aplazadas indefinidamente las negociaciones para la firma de un nuevo acuerdo cerealero con Moscú, y las conversaciones para un nuevo acuerdo marítimo.

Las sanciones incluyen una larga lista de materiales y equipos para la industria petrolera y energética, que serán objeto de investigación antes de conceder una eventual licencia de exportación.

Por último, el presidente anunció que todos los acuerdos de cooperación entre ambos países, que deban ser renovados en un futuro próximo, serán aplazados, incluidos los acuerdos sobre cooperación energética, científica y tecnológica.

EN EL ATLANTICO

Se hundió un carguero italiano, con treinta tripulantes

DIFICILES OPERACIONES DE SALVAMENTO

Madrid, 30. (Efe). — Un avión de salvamento francés divisó hoy una bengala en la zona donde se hundió el carguero italiano "Marina di Aqua», por lo que se supone que puede haber algún superviviente entre los treinta tripulantes, informaron a "Efe" en el programa "Onda Pesquera".

De acuerdo con la citada fuente, unidades de la Armada Española y un avión del "Sar" navegan hacia la zona del siniestro para colaborar en las tareas de búsqueda de los náufragos.

Por lo que respecta al lanzamiento de la bengala parece ser que éste se efectuó desde una balsa de salvamento, que se encuentra localizada en una zona de gran temporal, con olas de hasta once metros de altura

El capitán del mercante «Teodolfo Panaker", de Alemania Oriental, informó al programa de radio San Sebastián sobre las circunstancias en que se produjo el hundimiento del "Marina di Aqua". De acuerdo con este relato, el capitán alemán se encontraba negociando el precio de los trabajos de remolque del buque italiano cuando este, que transportaba bobinas de acero, se partió en dos y se hundió posteriormente a 45-41 norte; 09-54 oeste, a unas cien millas de las costas de La Coruña.

El "Teodolfo Panaker" permaneció durante más de ocho horas dando vueltas sin lograr encontrar a ninguno de los tripulantes.

Hasta las ocho de la mañana, los efectivos franceses y las unidades de la Armada española que participan en las tareas de búsqueda habían encontrado varias balsas vacías.

Según una nota del Cuartel General de la Armada facilitada a "Efe", el buque mercante italiano se hundió a 150 millas al noroeste del Ferrol del Caudillo. La noticia del siniestro y posible existencia de náufragos en balsas salvavidas se recibió en el Cuartel General a las 20 horas de ayer, y a los 20 minutos de recibirse, el destructor "Churruca", que se encontraba en la mar varió su rumbo y se dirigió a la situación del siniestro .

Una hora después, salieron de El Ferrol el remolcador "R 41" y posteriormente el destructor por tanto, se encuentran en la zona de búsqueda dos destructores, un remolcador y un avión del Ejército del Aire, bajo condiciones meteorológicas muy adversas.

Las operaciones de búsqueda las coordina el capitán general de la Zona Marítima del Cantábrico.

El barco italiano hundido es "Italmare". Según el "Lloyd's", el barco fue construido en 1972, tiene 18 728 toneladas brutas, 8.878 netas y un peso muerto de 32.818 toneladas.

INFRUCTUOSAS OPERACIONES DE SALVAMENTO

Brest (Francia), 30. (Efe). — Las operaciones de salvamento de la Marina francesa para rescatar a los marinos del carguero italiano, «Marina di Acqua», siguen siendo hoy miércoles infructuosas según fuentes oficiales de esta ciudad costera francesa.

Treinta personas de la tripulación del carguero italiano han sido dadas por desaparecidas al naufragar anoche el navío a unos 200 kilómetros de las costas de La Coruña (España).

El barco en cuestión no transportaba cargamento contaminable, según precisan aquí fuentes de la Marina Nacional.

Al conocerse el naufragio, varias unidades de la Marina francesa se desplazaron hacia donde se cree que se produjo el siniestro, al igual que lo hicieron otros servicios de salvamento españoles.

El carguero italiano tenía un desplazamiento de 33.000 toneladas.

FILIPINAS

141 muertos por el tifón LEE

Manila, 30 (Efe. — El balance de víctimas provocadas por el tifón "Lee", que asola Filipinas desde el 25 de diciembre pasado, llega a 141 muertos, según informaciones provenientes del centro nacional filipino de coordinación de catástrofes (NDCC).

El Gobierno filipino declaró como zonas siniestradas las cuatro provincia más afectadas, Samar, Masbate, Mindoro y Romblon.

†

EL SEÑOR

DON NORBERTO DE LA PARTE ROMO

FALLECIO EN HERRERA DE PISUERGA EL DIA 30 DE DICIEMBRE DE 1981

A los 68 años de edad

Después de recibir los S. S. y la Bendición Apostólica de S. S.

D. E. P.

Su esposa María Concepción García de Alba; hijos María Concepción-Teresa, Rosa María y Norberto de la Parte; hijos políticos Rafael Ruiz y Natividad de los Ríos; nietos Conchita, Jesús, Norberto, Carlos. Eduardo, Natividad y Daniel de la Parte y de los Ríos, Rafael, Teresita y Ana Ruiz de la Parte; hermanos Nides, Aurelia y Conrado; hermanos políticos José, Víctor, Eusebio, Jesús y Eugenia; sobrinos y demás familia,

Ruegan una oración por su eterno descanso.

Misa de funeral: día 31, a las 12 de la mañana en la iglesia de Santa Ana de Herrera de Pisuerga y a continuación la conducción del cadáver al cementerio de la citada localidad.

M.C.D.2022

CAMPEONATO JUVENIL

El C. O. Palencia terminó goleando al San Telmo

C. O. PALENCIA, 5;
C. D. SAN TELMO, 2

Alineaciones:
C. O. Palencia: Félix; Carlos, Sambade, Julio, Alonso, Roberto, Hortelano, Peña, C. Varas, Nieto y Góngora.
Suplentes: Canal, Flores y René.
C. D. San Telmo: Anselmo; José, Román, Michel, Castrillejo, Miguel Angel, Rodríguez, Manolo, Juan Carlos, López y Laso.
Suplentes: Antolín, Raúl y Salvador.
Arbitro: Señor Lobos. Mostró tarjetas amarillas a Julio, del Palencia; y a Miguel Angel y Manolo, del San Telmo.
Comentario: Con un campo embarrado se celebró este encuentro entre los dos primeros clasificados y a pesar del estado del terreno de juego, los dos equipos demostraron su clasificación.
Comenzó el partido con un San Telmo muy fuerte tratando de sorprender a los discípulos de Lorenzo y prueba de ello es que consiguió adelantarse en el marcador cuando se llevaban jugados 12 minutos, pero a partir de aquí es el Palencia el que empieza a mandar y consigue dos goles en esta primera mitad, siendo los autores de los goles López por el San Telmo y Carlos, Varas y Hortelano por el Palencia.
La segunda mitad es de las mismas características con una gran lucha por la posesión del balón, si bien es el Palencia el que impone su mejor técnica, ya que las fuerzas van decayendo consiguiendo así tres nuevos goles por uno del rival, conseguidos por Roberto, Góngora y Julio por los locales y Michel por el San Telmo.
Resultado justo y buen partido de ambos equipos si bien el terreno de juego deslució un poco el juego.

RONDA PASADA

PUNTOS Y LIDERATO GANO EL PALENCIA DE UNA TACADA

EL ZAMORA NO PUDO CON EL ENDESA, Y DEJO LA CABEZA TRAS QUINCE JORNADAS EN ELLA

La jornada 17 (a dos del final de la primera vuelta de Liga), ha aportado una significativa victoria para el Palencia, que, de una tacada, consigde dos sustanciosos logros: Dos puntos positivos más y el primer puesto de la clasificación.

Digamos que ha sido un logro alcanzado a pulso, tras ese enorme codo a codo mantenido con el Zamora, que, al caer derrotado en casa, en esta pasada ronda, ante el Endesa, perdió, también, por partida doble, puntos y liderato. Ha sido el equipo de la ciudad del Duero el que, hasta ahora, más se ha mantenido en cabeza. Nada menos que quince jornadas conservó este puesto, que, por este resultado adverso, un tanto sorpresivo (aunque la peligrosidad y potencia del Endesa son evidentes), en casa, le han obligado a ceder al Palencia, su rival más fuerte hasta la fecha. Unos resultados y unos cambios, que ponen al rojo vivo el próximo partido entre ambos, el próximo domingo día 3, en Zamora.

Ahora, ocurra lo que ocurra, el Palencia puede presumir de haber terminado el año en campeón del grupo, aunque no se puede aún decir que lo sea también «Campeón de Invierno» por e to serán las dos últimas ro ultimas de esta primera vuelt que decidan esta titulación.

La diecisiete ronda result minantemente casera. Se p jeron seis victorias locales. D cuatro varjantes, dos fueron torias "a domicilio", del P cia sobre el colista Ensidesa 2-3, tras un partido en el la mejor técnica y eficacia radas se impusieron al entu mo y bisoñez del contrarie del Endesa sobre el Zamora.

El equipo andorrano ya s mos que tiene hechuras fin paso a paso, también lo está mostrando con esta aproxima a la cabeza (durante seis j das, como tercero de a b dispuesto a dar el salto a u los dos puestos que ascienden lentinos y zamoranos habrá atarse muy bien las botas, no verse sorprendidos por vendaval aragonés que viene bando.

Los dos empates producid contabilizaron en el camp la Leonesa, donde los cultur tas volvieron a dar la de a al ceder un punto al Huesca no parecía incómodo sobre e pel, pero que sí lo fue en el ped, donde pudo neutraliz mínima ventaja culturalist primer tiempo, con un p transformado por Sanz a 6 m tos del final.

El otro empate lo consig Logroñés en el campo del landés.

Los riojanos, que también tán dando ostensibles mu de irregularidad, siguieron de irreagularidad, siguieron empate fuera, el punto q domingo anterior habían en casa al Erandio.

La jornada fue bastante a da en goles. Se marcaron 25. de el marcador fue más m fue en Avilés, con esos cinco tos, que ensidesanos y pale se repartieron, aunque no l nancias, que se apuntaron los tellanos totalmente.

Es de resaltar la amplia ria (la más saneada en goles seguida por el Barcelona At. el Baracaldo. Un 3-0, que mucho sobre la fuerza del barcelonista, también afianza un cuarto puesto, con ojo por si alguien se descuida arriba.

De esta cuenta goleadora, equipos no sacaron nada: Za Baracaldo, Bilbao Ath., Fer Compostela.

Los resultados habidos en ronda 17, con la que se aca año, han producido en cabe cambio de líderes apuntado cola, se hunde más el Ens con esa aplastante carga negativos. Por el medio, la nativa acostumbrada, sin na bresaliente, más que el avan Lérida, en el puesto séptimo retroceso del Tenerife, al no entre los equipos más vete

El equipo con más victori su haber es el Palencia, co el que menos, el colista, con también es el más perdedo 11. El de más positivos, ta el conjunto palentino, con el extremo opuesto el colista 11 negativos.

Como equipo más goleado cierre de esta 17 ronda, sig Endesa, con 31 tantos; y el batido, el Zamora, con 8; a en esta ocasión, hubo de e ese único gol que tan grave branto le ha producido.

Quizá en el nuevo año, i rá volver por sus fueros, s do este pequeño bache que viesa.

Y como el Palencia no ceder, así como así, su po privilegiada de hoy, es de ver que el partido del día 3, ambos, tendrá mucho color ro no adelantemos los acon mientos y dejemos que los dores morados disfruten ah te cierre del año tan brill tan esperanzador, con m mejores deseos de satisfa deportivas para el futuro.

F. BUI

CAJA DE AHORROS

MONTE DE PIEDAD DE PALENCIA

Centenaria Institución Benéfico Social galardonada con Medalla de Oro de la Ciudad de Palencia y con la Medalla de Plata de la Cruz Roja, se complace en hacer público que en este año de 1981, ha ampliado sus instalaciones de índole Socio-Cultural, con las siguientes obras:

- CLUB DE TRABAJADORES RETIRADOS DE CEVICO DE LA TORRE
- CLUB DE TRABAJADORES RETIRADOS DE VILLAVIUDAS
- REFUGIO DE VIAJEROS POR CARRETERA DE LAS ROZAS (Guardo)
- SALA "DON SANCHO" DE ARTE Y CONFERENCIAS

¡ASI DEMUESTRA LA EFICACIA DE SU TAREA, AL SERVICIO DE PALENCIA!

M.C.D.2022

ESTUPOR EN LA ASAMBLEA DEL PALENCIA

El Ayuntamiento exige una fianza de tres millones de pesetas para ultimar la cesión de "La Balastera"

APROBACION DE ESTATUTOS Y GESTIONES PUBLICITARIAS

artes celebró asamblea dinaria el PALENCIA y aunque trastoquemos n cronológico de su des- permítasenos que la ación del acto la inicie- ecisamente por el final. es fue cuando estalló mba» y asunto más im- te de la reunión.

n el capítulo de los rue- preguntas uno de los es preguntó por la si- de las subvenciones ivas, instadas con base esión de «La Balastera» LENCIA C. F., por el miento. Entonces fue el nte y respondió:

que realmente la ce- davía no se ha llevado aunque otra cosa se cho por prensa y radio. cho: fue una «bomba», mero dejó estupefactos eunidos y luego los en- ó. Digamos nosotros en o de cuantos infor- de estas cuestiones, que enemos que ver con lo o, pues la noticia pri- surgió tanto del propio miento, como de la di- Lo aclararía también sidente:

ctivamente, se acordó n de «La Balastera» du- 5 años con el pago sim- e una peseta. Pero ocu- e al acudir a firmar el ondiente contrato, nos ramos que el Ayunta- entre las condiciones figurar una cláusula, la cual el PALENCIA C. TBOL debía depositar una fianza de tres mi- de pesetas, cantidad, orresponde al 3 por 100 valoración calculada de lastera». Nosotros, claro o disponemos de esa d, pues son otros los y obligaciones más ur- e inaplazables.

nformación del presiden- origen a varias inter- nes. Algunos pronuncia- labras muy duras con- Ayuntamiento y no fal- los que apuntaron la iencia de exteriorizar mente la repulsa y pro- de los aficionados palen- por semejante exigencia. sidente dio cuenta de que in haciendo gestiones onseguir esa cifra, pero ientras no se consiga y e, la cesión no se lle- a efecto, no se podrá tar el correspondiente nte y, por lo tanto, o se puede aspirar ni ubvenciones federativas, mar los contactos con mpresa para la publici- n los tapiales y muros Balastera». Situación, de paro forzoso...

s la asamblea se había o de las dos cuestiones, guraban en la convoca- estatutos y publicidad. uanto a los estatutos, o era adaptar los del la reciente y nueva nor- dimanada del Consejo or de Deportes. Se dio al nuevo texto, que de 36 artículos repar- en ocho capítulos, cuyos dos son: Normas gene- ámbito territorial: De es de socios, admisión, s y obligaciones; De los de representación, go- y administración, junta directiva ,régimen electoral y asamblea general; Régimen documental; Secciones deportivas; Emisión de títulos de deuda o de parte alícuota patrimonial; Régimen disciplinario; Reforma de los estatutos y disolución de la sociedad.

Tras un breve cambio de impresiones, la asamblea aprobó la nueva redacción de los estatutos, bastante similares a los hasta ahora vigentes.

Luego se habló de la publicidad en el vestuario de los jugadores, cuyos ingresos corresponderán íntegramente al club. El presidente hizo una sensata exposición del tema, para no despertar infundados optimismos, toda vez que el renglón económico rendido por la publicidad puede ser sustancioso sólo en clubs de categoría. Existe una oferta de la casa Sanyo», pero se quiere contactar con otras empresas pro vinc ial es. La asamblea acordó decir sí a la publicidad y conceder un voto de confianza a la directiva para que haga los trámites, que estime pertinentes y decida lo más conveniente para los intereses del PALENCIA C. F. La publicidad, desde luego, no hará desaparecer en modo alguno el escudo del club.

Fuera ya del orden del día, se dio cuenta de que por el último encuentro disputado en «La Balastera» el club ha sido sancionado con 50.000 pesetas y apercibimiento de cierre. Dada la gravedad de estas medidas disciplinarias, se rogó encarecidamente a la afición que extreme su comportamiento, ya que la tesorería no puede afrontar además estos pagos. A propósito del tema, se «dio un repaso» al comportamiento de algunos árbitros y se dejó constancia del malestar que por ignorancia o por otras peores razones los colegiados están suscitando en la afición, que, provocada, puede llegar a reacciones imprevisibles.

La asamblea general se celebró en el cine «Los Luises», con asistencia de cerca de dos centenares de socios; estuvo presidida por Leandro Palacios, acompañado por el tesorero, Francisco Palacios y el secretario, Victorino Tapia, encontrándose en los primeros asientos los demás miembros de la junta directiva.

—oOo—

En otro orden de cosas, añadiremos que el próximo ZAMORA - PALENCIA dará comienzo a las 5 de la tarde en el «Ledesma Ramos» y que los interesados pueden acudir al club, ya que se va a establecer un servicio de autocares al precio de 300 pesetas. La directiva también se ofreció a pedir a Zamora entradas, para venderlas aquí durante la semana.

Venta de Baños

FUTBOL AFICIONADO

Ha transcurrido la séptima jornada dentro de la mayor normalidad, pues aunque algunos resultados, por su abultado número de goles pudiera parecer anormal, estaba previsto.

Los resultados han sido:
Centro, 13; Meval, 2.
Celia, 1; Migueletes, 2.
Garrido, 2; El Tarta, 2.
Gato Negro, 0; Palomo Viudo, 5.
Albare, 3; Tariego, 5.
Carracedo, 7; Celtas, 1.
No se jugaron el Baños-San-Gar y el Cuatro Caminos-Renfe.

Y esta es la clasificación:

1 Carracedo, 13 puntos.
2 Baños, 11.
3 Centro, 10.
4 Tariego, 10.
5 Celtas, 9.
6 Palomo Viudo, 8.
7 Celia, 8.
8 Renfe, 7.
9 Migueletes, 7.
10 San-Gar, 6.
11 Albare, 5.
12 Gato Negro, 5.
13 Meval, 3.
14 Garrido, 3.
15 Cuatro Caminos, 2.
16 El Tarta, 1.

El Corresponsal

CONVOCADO POR EL CONSEJO DE CASTILLA Y LEON

I CERTAMEN DE FOTOGRAFIA SOBRE TEMAS DEPORTIVOS

Por el Consejo General de Castilla y León ha sido convocado el I Certamen de Fotografía sobre temas deportivos que se regirá por las siguientes bases:

1.—Podrán participar todos los fotógrafos, profesionales o aficionados, que lo deseen y residan en España.

2.—La temática ha de ser deportiva, en cualquiera de sus múltiples manifestaciones.

3.—Las fotografías pueden ser en color, blanco y negro o cualquier otra técnica fotográfica sobre papel.

Deberán ser inéditas y no premiadas en otros concursos.

Se remitirán sin montar y el formato será de 40 centímetros en su lado mayor.

4.—Cada autor podrá enviar hasta un máximo de tres fotografías. Al dorso de las mismas figurará el título de la obra así como el nombre y dirección completa del autor.

5.—Un jurado nombrado al efecto seleccionará las fotografías que formarán parte de la exposición itinerante que recorrerá todas las provincias de la región que lo soliciten.

6.—Las obras no seleccionadas serán devueltas a sus autores después de que se haya efectuado el fallo del jurado. Las seleccionadas, que formarán parte de la exposición, quedarán en propiedad del Consejo.

7.—Se editará un catálogo en el que se recogerán todas las fotografías seleccionadas y que será remitido a todos los participantes.

8.—Todos los participantes que tengan seleccionada alguna obra para formar parte de la exposición, recibirán una medalla conmemorativa, acuñada al efecto. No habrá otros premios.

9.—El plazo de admisión de fotografías, concluirá el día 25 de marzo de 1982.

10.—Los envíos deberán hacerse a la Sociedad Fotográfica «Alto Duero», Collado, 11, tercero, Apartado, 95, Soria.

11.—La composición del jurado se dará a conocer una vez se haya emitido el fallo. Sus decisiones serán inapelables y obligan a todos los concursantes.

12.—La organización del presente Certamen le ha sido encomendada a la Sociedad Fotográfica «Alto Duero», de Soria.

Burgos, diciembre de 1981.

LA PROXIMA QUINIELA

NUESTRO PRONOSTICO

1.Valencia - Zaragoza ... 1
2.Español - Hércules ... 1
3.Osasuna - Sevilla 1-2
4.At. Bilbao - At. Madrid 1-X

5.R. Madrid-R. Sociedad 1
6.Betis - Santander 1
7.Cádiz - Barcelona ... 1-X-2
8.Gijon - Valladolid 1

9.Almería - Salamanca ... 1-X-2
10.Burgos - Elche 1-X-2
11.Huelva - Málaga 2

12.Córdoba - Sabadell ... 1
13.Linares - Rayo V. 1
14.Murcia - Oviedo 1

FUTBOLERIAS

LUCIEN MULLER, nuevo entrenador del MALLORCA

Palma de Mallorca, 30. (Efe).— Lucien Muller, entrenador de largo historial en España, ha suscrito ayer tarde, por lo que resta de temporada, compromiso con el Real Mallorca en sustitución del que lo había sido durante las dos últimas temporadas, Antonio Oviedo.

Lucien Muller llegó a Palma de mañana y por la tarde a las cinco ha sido presentado a los jugadores de la plantilla local. Por la tarde emprendió de nuevo viaje y regresará hoy, con el objeto de comenzar los entrenamientos.

El entrenador francés había preparado en España con anterioridad al Castellón, Burgos, Zaragoza y Barcelona y actualmente se encontraba en paro.

La cantidad que cobrará será aproximadamente de cinco millones de pesetas.

LA DIRECTIVA DE OSASUNA, RATIFICA SU APOYO AL ENTRENADOR

Pamplona, 30. (Efe). — La junta directiva de Osasuna, que se reunió ayer, ha manifestado su total apoyo a los jugadores y entrenador osasunista, Pepe Alzate.

Asimismo, se acordó que el presidente osasunista, Fermín Ezcurra, haga gestiones ante el Comité Nacional de Arbitros acerca de las designaciones de colegiados al equipo navarro.

La situación deportiva por la que atraviesa Osasuna, agravada tras la derrota del domingo frente al At. de Madrid, no fue inconveniente para que la comisión técnica y los directivos ratificaran su total confianza en el equipo y entrenador, pidiendo a los aficionados tranquilidad y apoyo a sus jugadores.

Por último, se trató el tema de la asamblea extraordinaria, que tendrá lugar hoy a partir de las ocho y media y cuyo objetivo es la aprobación de los nuevos Estatutos del club.

M.C.D.2022

Anuncios por palabras

Alquileres

ALQUILO piso sin muebles. Teléfono 837075.
ALQUILO apartamentos amueblados. Tlfno. 726785.
SE ALQUILA apartamento amueblado confortable. General Franco, 9, tercero I. Tlf. 748509
SE ALQUILAN y se venden locales comerciales, mejor sitio ciudad Jardín, Virgen del Milagro, Villamuriel. Preguntar bloque 13, sexto B.
ALQUILO local muy céntrico Tlfno 745029.
ALQUILO piso grande, otro pequeño, amueblados, hasta junio, poca renta. Avenida Valladolid, 7, tercero.
SE ALQUILAN naves industriales con oficinas. Razon, teléfono 722232.
ALQUILO piso de comunidad. C. María Molina. Tlfno. 722470.

Automóviles

PIRELLI, Correas ventilador. Angel Fuentes Guerra, S. A.
PIRELLI, Correa industrial. Angel Fuentes Guerra, S. A.
PIRELLI, Correas cosechadoras. Angel Fuentes Guerra, S. A.
PIRELLI, Neumáticos turismo. Angel Fuentes Guerra, S. A.
PIRELLI, Neumáticos agrícolas. Angel Fuentes Guerra, S. A.
PIRELLI, Neumáticos camión. Angel Fuentes Guerra, S. A.
DISTRIBUIDOR «Pirelli», Angel Fuentes Guerra, S. A.
AUTO Escuela Bahillo desea felices fiestas y año nuevo a todos sus clientes y público en general. Recordándoles que sigue a su disposición para cualquier carnet de conducir. Estamos frente a Correos y Avenida Valladolir, 47.
SANSE. Automóviles seminuevos. Todas las marcas. Amplias facilidades. Tomamos su coche a cambio. Consúltenos. Somos profesionales. María Molina, 2. Teléfonos 720189 y 725541.
AUTOMOVILES Andérez, coches usados todos los modelos, revisados y garantizados. Facilidades de pago. Queipo de Llano, 2. Teléfono 741560.
VENDO Seat 124 barato. Teléfono 727232.
VENDO R-6 barato. Razón Rio Carrión, 8 Venta de Baños. 770227.
SEAT 131, muy buen estado. Maquinaria Agrícola Aguado. C. Estrada, 13. Tlfno. 722999. Palencia.
VENDO Seat 131 familiar, 3 años, muy bueno. Tlfno. 748251.

Fincas

OFICINA-consulta. Instale la suya en el centro de Palencia y páguela en 10 años, incluso sin entrada. 746621.
APARTAMENTO, muy céntrico, a estrenar, exterior, 72, 93 m2, S. C., llave en mano y 10 años para pagar. 746621.

PISOS y locales céntricos a precio oficial, con grandes facilidades de pago. Teléfono 744232.

SE VENDE casa barrio Barruelo, calle El Cerro, núm. 8. Guardo. Precio 1.200.000 pesetas entrada, 300.000 pesetas, resto 2 años. Tlfno. 700783. Cistierna (León).

COOPERATIVA
EN
CONSTITUCION
Admite 2 socios
Sitio muy céntrico
Tlfno. 747421

VENDO bodega muy bien preparada. Benito Caballero. Manquillos.
VENDERIA junto o por parcelas heredad de Pedro Martín, en Valbuena de Pisuerga. Tratar, en Quintana del Puente.
VENDO extraordinarios locales a dos calles, muy céntricos, adaptables cualquier negocio. Teléfono 741275.
VENDO cocheras en Valverde, 8, a 250.000 pesetas. Pisos en Mancornador, 11. Facilidades pago. Informes, imprenta el Pilar.
VENDO apartamento nuevo calle Valentín Calderón. Precio total, 2.600.000, entrega llave 1.100.000, resto 10 años. Tlfno. 725582.
A. P. I. Vende o alquila entreplanta acondicionada próxima Plaza San Lázaro, 93 metros cuadrados. Información: Martín Calleja, 9. Tlfno. 747167.
A. P. I. Pisos de lujo recién terminados, cinco habitaciones, salón, cocina, dos baños completos, servicentrales, garaje, dos puertas entrada. Venta: Martín Calleja, 9. Tlfno. 747168.
VENDO piso a estrenar, tres dormitorios, salón, baño, cocina, garaje, parquet, servicios centrales, grandes facilidades. C. Santiago, número 13. Tlfno. 726417.

VENTA PISOS
TERMINADOS
Avenida Santander, 14
y
Eras del Bosque, 5
Teléfono 72 14 00

SE VENDE apartamento. General Franco, 9. Tlfno. 748509.
A. P. I. Pisos estrenar calle San Antonio, tres habitaciones, salón, cocina, baño, dos terrazas, ascensor, garaje opcional. Precios desde 2.800.000. Venta: Martín Calleja, 9. Tlfno. 747167.

VENDO PISOS EN
CONSTRUCCION
Proximos C/. Mayor
—110 m2 útiles
—4 dormitorios dobles
—Salon-comedor
—2 baños completos
—Cocina
Suelos de parquet en roble
Puertas macizas de abebay
Aparatos sanitarios en color
Escayola en techos
Precio: 4.700.000 pesetas
FACILIDADES
Tlfnos. 721840-728941

Ganados y aves

SE VENDEN cerdos al destete. Estanco, en Villaumbrales.
VENDO 6 jatos de 400 kilos. Juan Alonso. San Román.
VENDO 42 ovejas próximas a parir. Antonio Martín. Astudillo.
VENDO 20 ovejas emparejadas nuevas. En Lomas. Carlos.
VENDO 45 ovejas emparejadas y 40 corderas de 27 kilos. José María Herrero. San Cristóbal de Boedo.
VENDO 200 ovejas paridas y abocadas. Manuel Cuenca. Ayuela de Valdavia.
VENDO 30 cerdos destete. Gregorio Pérez. Moslares de la Vega.
VENDO cerdo 115 kilos. Florentino Martínez. Lobera.
VENDO vaca cubierta dando 25 litros, novilla cinco meses, cebada Fallas y avena Cóndor para siembra. Relea. Villanueva del Rebollar.
VENDO 70 ovejas emparejadas con lechazos de saca, juntas o en lotes. Amusco. Félix Perrote.
VENDO dos vacas abocadas, dos de carne y novilla cubierta. Villanuño. Francisco.

Hospedajes

ALQUILO habitación, cocina. Diego Laínez, 13, segundo A. Frente Josefinas.

Trabajo

FONTANERO. Servicio rápido. Tlfnos. 745363-741075. Avisos de 9 a 1.
SE NECESITA asistenta. Teléfono 724970. Sólo mañanas.
SE NECESITA asistenta de 8 a 11. Valentín Calderón, 8, segundo, D.

Traspasos

TRASPASO droguería. Teléfono 742196.
URGE traspaso lonja, por traslado. Económica. Tlf. 741344.

Varios

VENDO auténticos cachorros Boxer, atigrados, preciosos, teléfono 741747.
FOTOCOPIAS, ampliaciones, reducciones, copias de planos. Gabinete Topográfico. Don Sancho, 16, primero. Palencia.
MEDICION de fincas, deslindes, planos, etc. Tlfno. 746049.
SE VENDE teja y madera de derribo. Tlfno. 742518.
VENDO alfalfa, terneros y comederos de gallinas. Ades. Castromocho.

Vehículos

SE VENDEN dos vehículos Citroen M-7920-AL y M-O.315-BB. Dirigir ofertas hasta el día 9-1-82. en sobre cerrado y lacrado a la Compañía Telefónica Nacional de España, señor jefe sección compras y suministros. Apartado 503. León, haciendo figurar de forma legible la leyenda «Oferta de vehículos, núm. 9».

Ventas

¡**YA LLUEVE**, agricultores! Y aunque ya resulta un poco tarde, todavía se pueden sembrar trigos de gran rendimiento como el Hardi y el Boulmiche, de las cuales dispongo de alguna cantidad. Requena. Fermín.
VENDO 2 perros pastor raza alemana. Virgilio Fraile. Villaproviano.
VENDO alfalfa. Ruperto. San Cebrián de Campos.
VENDO esparceta para siembra. Juan Prieto, en Arconada.
SE VENDEN ajos para siembra y consumo. Santiago Pajares. Villalobón. Tlfno. 729479.

ASESORIA
LABORAL
Vende equipo «PHILIPS» con programas para hacer
NOMINAS Y SEGUROS SOCIALES
Muy barato, por sustitución.
Informes:
T. (987) 226804, de LEON

LEA todas las semanas nuestro SUPLEMENTO DEPORTIVO

Nuevo auto-escala para los Bomberos

Ayer, fue probado el nuevo auto-escala Magirus, adquirido por la Diputación Provincial conforme al concierto mancomunado con el Ayuntamiento, para la dotación del Parque Municipal de Bomberos de Palencia.

El nuevo vehículo, ha importado 21.925.000 pesetas y, entre sus aparatos contra fuegos y salvamento, consta de una escala de 30 metros de alta, que podrá funcionar en elevación, con una inclinación de 75 grados, para poder alcanzar muchos de los más altos edificios urbanos y monumentales de la capital y de la provincia, donde sea necesario su servicio.

En el acto de la presentación de este nuevo vehículo, estuvieron presentes las concejales del Ayuntamiento Sras. Martínez Cuadrado y Saldón Nieto, así como ingeniero, arquitecto y otros técnicos municipales, y el representante de Magirus en España don Heliodoro Calvo, de la Casa Ovlac.

Las pruebas fueron realizadas en el Parque de Bomberos, realizándose ascensiones, dentro del receptáculo metálico de la escala de bomberos y otros asistentes que se prestaron voluntarios. Las aquéllas resultaron totalmente satisfactorias.

Un técnico de la Casa Magirus realizó otras pruebas, y permanecerá una semana en Palencia, para instruir a los bomberos sobre el manejo óptimo de todos los aparatos y de este moderno auto-escala, que se incorpora al Parque de Bomberos, para constituirse en un valioso auxiliar del servicio.

En la presente foto se recoge una panorámica del nuevo auto-escala durante una de las pruebas efectuadas ante los asistentes.

(Foto LUIS

M.C.D.2022

CRUCIGRAMA

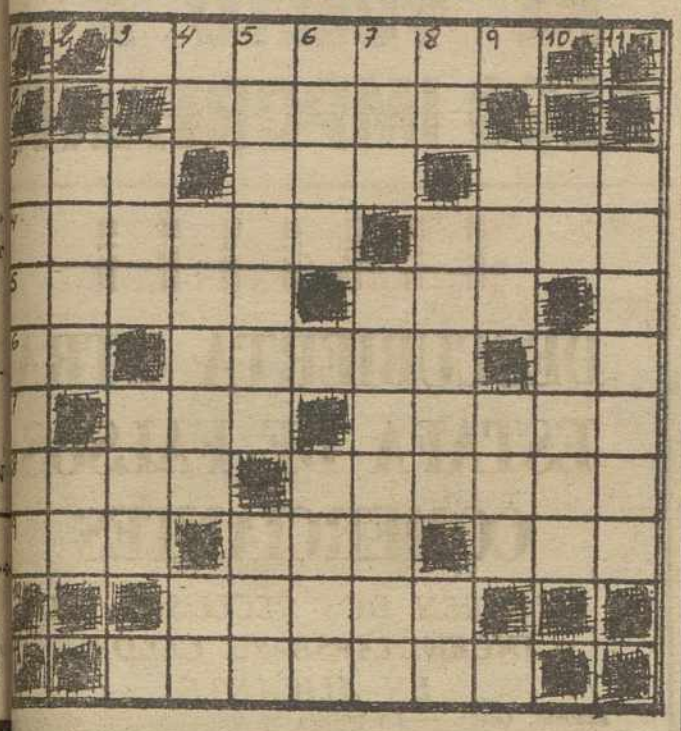

HORIZONTALES: 1: Regalos, obsequios. 2: Renuevos e las plantas. 3: Número cardinal. Regalas. Rodrigo Díaz e Vivar. 4: Separan, apartan. Adinerada. 5: Cubeta o canota. Elogio. 6: Trasladarse. Obstinado. testarudo. Negación. 7: Valle de Santander. Atravesar. 8: Dios griego del mor. Ninfa marina. 9: Tratamiento inglés. Deseo de beber. ilo de hebras poco torcidas. 10: Yacimientos de minerales. 11: Subsistiesen, permaneciesen.

VERTICALES: 1: Fruto de la palmera (pl.). 2: Aroma. edida de longitud japonesa. 3: Arbol, parecido a la casia, e hojas medicinales. Preposición. 4: Interjección de dolor. ocico del cerdo (pl.). Voz de la res vacuna. 5: Utiles de osturera. Tratamiento inglés. 6: Mineral magnético. Río Francia. 7: Marchas. Matas a pedradas. 8: Campeón mpiar de malezas el campo. Reflexivo. 9: Rema hacia rás. Pradería para sesteo del ganado vacuno. 10: Número romano. Juego de naipes parecido al monte. 11: Fenaran una carta o documento.

EN DUEÑAS (Palencia)
VENTA DE PISOS TERMINADOS

PROTECCION OFICIAL. Grupo I. Expdte. P. G. I. 47/79
Emplazamiento: Confluencia calle Capitán Lobo y Avenida Abilio Calderón.
Fecha Calificación Definitiva: 30-9-81.
Precio: Fijo, incluida plaza de garaje.
Póliza Seguros: Cía. Crédito y Caución, con el número 5.716.

EXCELENTES CALIDADES
FACILIDADES DE PAGO
INFORMACION Y VENTA:

Constructora de Dueñas, S. A.

DUEÑAS: Calle Obispo Rubín, núm. 2. Teléfono 78-00-78
PALENCIA: Manuel Rivera, núm. 1, entreplanta.
Teléfonos: 72-85-00 y 72-85-04

SOLUCIONES A LOS PASATIEMPOS DEL DIA ANTERIOR

AL CRUCIGRAMA

HORIZONTALES: 1: Eremita. 2: Arido. 3: Eva. Oca. Aje. 4: Bálago. Azar. 5: Oriza. Ana. 6: Na. Erigí. Ag. 7: Ola. Omití. 8: Tubo. Atacar. Ara. Ama. Ada. 10: Onuba. 11: Acorara.

VERTICALES: 1: Ebonita. Vara. Ur. 3: Alí. Iba. 4: Ya. Aneto. Oc. 5: Erogara. Uno. 6: Mico. Amur. 7: Ida. Agotaba. 8: ¡To! Anima. Ar. 9: Aza. Ica. 10: Ja. Atad. 11: Erigirá.

A LA ADIVINANZA GRAFICA

—Las tijeras.

AL JEROGLIFICO

—...contaremos con él siempre.

LAS COSAS DE TELEVISION

EL NUEVE DE ENERO, ULTIMA EMISION DE "LAPIZ Y PAPEL"

El día 9 de enero, «Lápiz y Papel» se emitirá por última vez. Fernando Navarrete, su director, se ha sentado en una esquina del plató con la cara seria y la mirada perdida entre unos árboles de Navidad y un Belén que adornan el escenario de la 34 y última emisión del concurso televisivo.

Los responsables de «Lápiz y Papel» dicen adiós
(Foto R. Fernández-Europa Press)

TRISTEZA

—¿Va a echar de menos el programa?

—Claro que sí. No puedo negar que es un poco triste dejar algo en lo que he estado trabajando casi un año. Por un lado te quitas toda la tensión que supone una emisión semanal pero es algo triste: es como un hijo que has parido, lo has visto crecer y se acaba muriendo; da tristeza y es lógico.

—¿Qué le va a quedar de «Lápiz y Papel»?

—Me queda la experiencia de haber hecho un concurso diferente a lo que hasta ahora se venía haciendo, que no es poco.

MALO PARA LA CRITICA BUENO PARA EL PUBLICO

—¿Y del público?

—Ha sido algo paradójico. Para la crítica ha sido un programa malo, pero el público lo ha acogido de maravilla. Es uno de los pocos programas-concurso que han batido los récords de aceptación. Creo que lo hubiera dejado si no llega a ser por el gran apoyo que me han prestado los espectadores: Ha sido cien veces mayor que en mis otros programas.

—De todas formas Fernando Navarrete no está «en paro» como comenta divertido uno de sus colaboradores. ¿Tienes algo pensado para el futuro?

—Lo que más me gustaría hacer es un gran documental sobre el mar; un tratado amplio para poner por televisión. Yo soy un enamorado del mar y me gustaría contagiar este sentimiento a mis telespectadores: enamorarlos también a ellos. Así se evitarían tantos problemas y tantas tonterías de ecologistas y cosas así.

CARLOS CARRACEDO
(Europa Press Reportajes)

Nuevo grupo de VIVIENDAS

Emplazamiento: AVDA. DE ASTURIAS (Esquina Calle NAVAS DE TOLOSA)

Viviendas de Protección Oficial

= MOPU Viviendas de Protección Oficial. Número Expediente 34-1-0016/81.
= Calificación provisional: 18 de mayo de 1981
= Terminación aproximada: Marzo de 1982
= Percibir cantidades a/c: 27 de noviembre de 1981

Información y venta: Construcciones Salvador, S. A.
Calle Balmes, núm. 12. Teléfonos 720892 y 720286. PALENCIA

feliz navidad

SEA PRACTICO EN SU REGALO
BICICLETAS •• ARTICULOS DEPORTIVOS ••
ELECTRODOMESTICOS

Deportes Lín, s.l.

Don Sancho, 7 - PALENCIA

M.C.D.2022

Trabaja junto a Barbara Stanwyck, Lindsay Wagner, Anngie Dickinson, Katherine Ross y Mike Connor en la ambiciosa serie «LAS MUJERES DEL PENTAGONO

★ JULIE CHRISTIE afirma: "HE VUELTO A LA VIDA ARTISTICA EN BUSCA DE ALGO IMPORTANTE"

Julie, que hace quince años obtuvo un «Oscar» por «Darling», estuvo varios años sin apenas trabajar. Ahora, en 1981, ha retornado a los «platós» con fuerza en films como «Memoirs of a survivor y «Les 40 regisssants» y con la serie «Las mujeres del Pentágono»

«En el mundo del cine hay mucho de artificio: hoy eres algo, mañana no eres absolutamente nada»

«Me gustaría que cuando estoy fuera de los «platós» nadie pudiera reconocerme. Siempre he pensado que lo que más perjudica a una actriz psíquicamente es no saber separar su vida artística de su vida privada»

«Me veo a mi misma como una mujer espontánea, independiente y resuelta que ama la vida con todas sus fuerzas. Considero que la vida es demasiado corta para derrocharla en inutilidades»

Tras un largo paréntesis cinematográfico la gran actriz británica Julie Christie ha vuelto al cine por la puerta grande, como corresponde a su innegable categoría artística "Memoirs of a survivor», «Les 40 regissants» y la serie televisiva norteamericana «Las mujeres del Pentágono», una de las más ambiciosas producciones de la TV estadounidense, en la que comparte honores estelares con Bárbara Stanwyck, Angie Dickinson, Lindsay Wagner, Katherine Ross y Mike Connors el otrora famoso protagonista de «Manix», que en esta serie actúa como productor y actor de la misma.

Julie Christie está de nuevo en el disparadero de la fama. Dice: «Nunca quise convertirme en un juguete publicitario, por eso espacié mis apariciones en el cine. Ahora, sin embargo, estoy trabajando nuevamente, sobre todo porque lo que me ofrecen es de esa calidad que yo siempre exijo para mis papeles».

JULIE CHRISTIE

HACE QUINCE AÑOS QUE RECIBIO EL "OSCAR»

Hace ahora quince años que Julie Christie, que cuenta en la actualidad cuarenta años, recibia el «Oscar» de la Academia de Ciencias y las Artes de Hollywood por el film «Darling», de John Schelesinger. Ni el éxito de esta pelicula ni los obtenidos por el «Doctor Zhivago», «Demon Seed», «El mensajero», «Petulia», «Buscando a Gregory», «Mr. Cabe y Mrs. Miller» (por la que estuvo nominada para el «Oscar», etc., le hicieron desistir a Julie de su deseo de apartarse de una manera sistemática del cine, pese a los consejos de su gran amigo Warren Beatty, el hombre que en un pasado más o menos próximo compartió la vida sentimental de la actriz. En el año 1978 hizo con Beatty «El cielo puede esperar» y ahora, merced a las palabras de ánimo del actor y director, Julie Christie retornó al cinema con las peliculas y la serie anteriormente mencionadas. ¿Por qué esa automarginación de su vida profesional? Sobre todo por un deseo de vivir su vida de la forma más normal posible y de seleccionar al máximo los papeles que le han venido ofreciendo .Julie declara:

"Quise sustraerme desde la obtención del «Oscar» al influjo de Hollywood y de todas las vanidades que anidan en los personajes de la Meca del Cine, no en todos, claro está. Temía que el éxito me devorase, quizá porque no estaba demasiado preparada humanamente para superarlo. Ahora sin embargo, estoy dispuesta a seguir en la brecha, aunque sin hacer concesiones de ningún tipo».

«EN EL MUNDO DEL CINE HAY MUCHO ARTIFICIO: HOY ERES ALGO, MANANA NO ERES ABSOLUTAMENTE NADA»

Julie Christie siempre ha demostrado ser una mujer de recia personalidad. Tras la consecución del «Oscar» le ofrecieron un film mediocre, pero muy bien pagado, a lo que se negó tajante: "El dinero no sirve para comprar una calidad de actriz como la mia», declaró.

Ahora, cuando se le hace hincapié en todo lo que posiblemente haya perdido desde su gran laguna profesional; manifiesta:

«Cuando me aparté del cine sabia muy bien lo que queria. Por ello no me arrepiento del paso dado. En el mundo hay mucho artificio: hoy eres algo, mañana no eres absolutamente nada. Asi que aceptaré lo que crea que más me conviene, sin problemas de ningún tipo. Nadie va a dirigir mi carrera».

Julie no habla para nada de su vida sentimental, que lleva con singular discrecion. Cuando se le nombra a Warren Beatty, declara:

«Durante varios años fuimos muy felices, pero nuestro romance no pudo cuajar en algo más positivo. De todas formas y maneras seguimos siendo excelentes amigos y eso siempre es importante, al menos para mi.

«ME VEO A MI MISMA COMO UNA MUJER ESPONTANEA, INDEPENDIENTE Y RESUELTA QUE AMA LA VIDA CON TODAS SUS FUERZAS»

Cuando Julie vive en Londres su casa siempre está llena de artistas, dibujantes, ceramistas, pintores, poetas. Sus tertulias siempre han sido comentadas. Pero cuando reside en los Estados Unidos su modo de vida cambia radicalmente: de casa al trabajo y del trabajo a casa, siempre sola. Para muchos es una mujer complicada, para otros una persona perfectamente natural. Ella afirma:

«Me veo a mi misma como una mujer espontánea, independiente y resuelta, que ama la vida con todas sus fuerzas. El triunfo no me quita el sueño y eso muchas personas del mundo del cine parecen no perdonármelo. Sólo deseo ser feliz el mayor tiempo posible, quizá porque considere que la vida es demasiado corta para derrocharla en inutilidades».

Un dia simbolizó la belleza femenina. Los periodistas europeos la denominaron «la nueva Greta Garbo», pero ella siempre estuvo muy por escima de comparaciones y vanidades. Confiesa-

"Me gustaria que cuando estoy fuera de los «platós» nadie me reconociese. Siempre he pensado que lo que más perjudica a una «estrella» psiquicamente es no saber separar su vida artistica de su vida privada. Yo no quiero entrar en ese sistema».

Para despedirse, Julie Christie manifiesta con respeto a «Las mujeres del Pentágono»:

«Es una serie muy interesante en la que trabajan unos artistas de una talla interpretativa que no voy a descubrir ahora. Sobre todo la veterana Bárbara Stanwyck, uno de los monstruos sagrados del cinema y una mujer adorable. Pienso que «Las mujeres del Pentágono» será un gran exito».

(Desde Los Angeles, Monna Douglas en EXCLUSIVA).

SERVICIOS ESPECIALES EFE

SUCESOS

DESCUBIERTA OTRA ESTAFA DE FALSOS COMERCIANTES

MUEREN DOS RECLUSOS, AL INCENDIARSE SU CELDA, EN ALICANTE

Madrid. (Efe). — La policia ha impedido que género por valor de 32 millones de pesetas que estaba depositado en dos naves de Torrejón de Ardoz y de Alicante fuera vendido a bajo precio por varios individuos que no habían abonado cantidad alguna a las industrias suministradoras.

Han sido detenidos Luis Alfonso Retana Fernández, de 31 años, y Juan Girona Santapau, de 42, quienes habían logrado dar salida a una pequeña partida de calculadoras y bombas de aire.

Este delito guarda relación con otro similar esclarecido a primeros de año. La razón social bajo la que se llevaron a cabo las estafas se denominaba «Finvi, S. A.» y entonces no se recuperó la totalidad del género, una parte del cual ha sido localizado ahora en dos establecimientos propiedad de Juan Girona.

La policía descubrió una nave en la calle del Sauce, 42, de Torrejón, propiedad de la firma «Luresa», a cuyo frente figura Luis Alfonso Retana. En ella había gran cantidad de mercancías de la más variada especie.

Su intención era exportar todo ello, según propias declaraciones, a través de Juan Girona. Los planes eran llevarlo a cabo con la máxima rapidez, con el fin de evitar sospechas por parte de los industriales que habían suministrado el género.

El valor de lo secuperado procedente de la estafa de "Finvi" es de millón y medio de pesetas; el resto, hasta los 32 millones, era de reciente adquisición.

MUEREN DOS RECLUSOS TRAS INCENDIARSE SU CELDA

Alicante. (Efe). — Dos reclusos de la cárcel de Alicante han fallecido en la Residencia Sanitaria «20 de Noviembre», a consecuencia de las heridas sufridas en un incendio, al parecer provocado, en la celda que habitaban.

Según declaraciones de fuentes del reformatorio de adultos alicantinos a Radio Alicante, los fallecidos son Salvador Vidal Sánchez y Francisco Hernández Giménez, ambos de 20 años.

En la residencia se encuentra ingresado otro recluso, Felipe Moya Hernández, de la misma edad, en estado grave y víctima del mismo suceso, cuyas causas hasta ahora son desconocidas.

Según fuentes de la cárcel, los tres jóvenes estaban bajo los efectos de algún tóxico.

UN NIÑO MUERTO Y UNA MUJER GRAVE EN EL INCENDIO DE UNA VIVIENDA

Málaga. (Efe). — Un niño ha resultado muerto y una mujer con quemaduras de tercer grado en un incendio ocurrido en un piso de un bloque de viviendas de la barriada Nuevo San Andrés, de Málaga.

El fuego se inició a las tres de la tarde en la cocina y se extendió rápidamente por toda la vivienda, que quedó totalmente destruida, y alcanzó a algunos pisos colindantes que sufrieron daños de menor consideración.

Avisados los bomberos, acudieron rápidamente cinco coches con su dotación correspondiente, así como un servicio de radiopatrulla de la policía.

Después de dos horas de trabajo, el siniestro quedó extinguido, pero, a consecuencia del humo, resultó muerto el niño de tres años Francisco Benítez Dorado; con quemaduras de tercer grado, su madre, Soledad Dorada Rivera, y con quemaduras leves, el vecino Jacinto Mata Blanco.

FALLECEN DOS ANCIANOS POR ASFIXIA

Vilanova i la Geltrú (Barcelona). (Efe). — Jerónimo Fernández Ortega, de 84 años ,natural de La Guardia (Jaén), y Valeriano Haro Parra, de Calzada de Oropesa (Teruel), han fallecido por asfixia en la habitación número 8 de la clínica «La Milagrosa», de Vilanova i la Geltrú, donde se encontraban internados.

Al parecer uno de los dos ancianos se quedó dormido con un cigarrillo encendido, lo que motivó que se incendiaran las ropas del lecho.

Ambos ancianos intentaron sofocar el fuego por sus propios medios, lo que prácticamente consiguieron, si bien se desvanecieron al lado de la puerta por los humos producidos por la combustión de las ropas, falleciendo posteriormente.

Los empleados de la clínica no pudieron abrir la puerta de la habitación, ya que los cuerpos de los ancianos la bloqueaban, por lo que tuvieron que acudir los bomberos.

HALLADO UN CADAVER PARCIALMENTE DEVORADO POR LAS RATAS

Palma de Mallorca. (Efe). — El cadáver de un hombre de 59 años de edad identificado como Guillermo Frontera Ramis, fue encontrado en su vivienda de Palma de Mallorca, un semisótano de la calle Paz, parcialmente devorado por las ratas.

En un principio se pensó que la muerte le había sobrevenido hace algún tiempo, pero, según la declaración de un hermano del fallecido, éste se hallaba con vida el pasado domingo.

Guillermo Frontera vivía sólo y su salud era precaria. Se cree que el ataque de los roedores sobre su cuerpo se produjo cuando ya era cadáver.

M.C.D.2022

Extra Fin de Año

¡LLUEVE!

(Foto LUIS)

muchos meses de preocupante
ía, la gran noticia entre nos-
han sido las lluvias abundantes.
ias que pueden traer la tranqui-
y la esperanza para nuestros
pos y el beneficio para todos.
ierras de labor pueden ya apun-
futuras cosechas, nuestros pan-
s embalsar agua para las necesi-
s industriales y de abastecimien-
regadío; y nuestro entorno geo-
ico, campesino y ciudadano, re-
ar la alegría del agua vivifica-
y purificadora. Valga esta es-
pa ciudadana de la lluvia cayen-
como un regalo de fin de año,
muchas jornadas de cielos esté-

EN 1981 LOS PALENTINOS "ESTRENAMOS" GOBERNADOR

DON ANTONIO ANDUJAR ANDUJAR

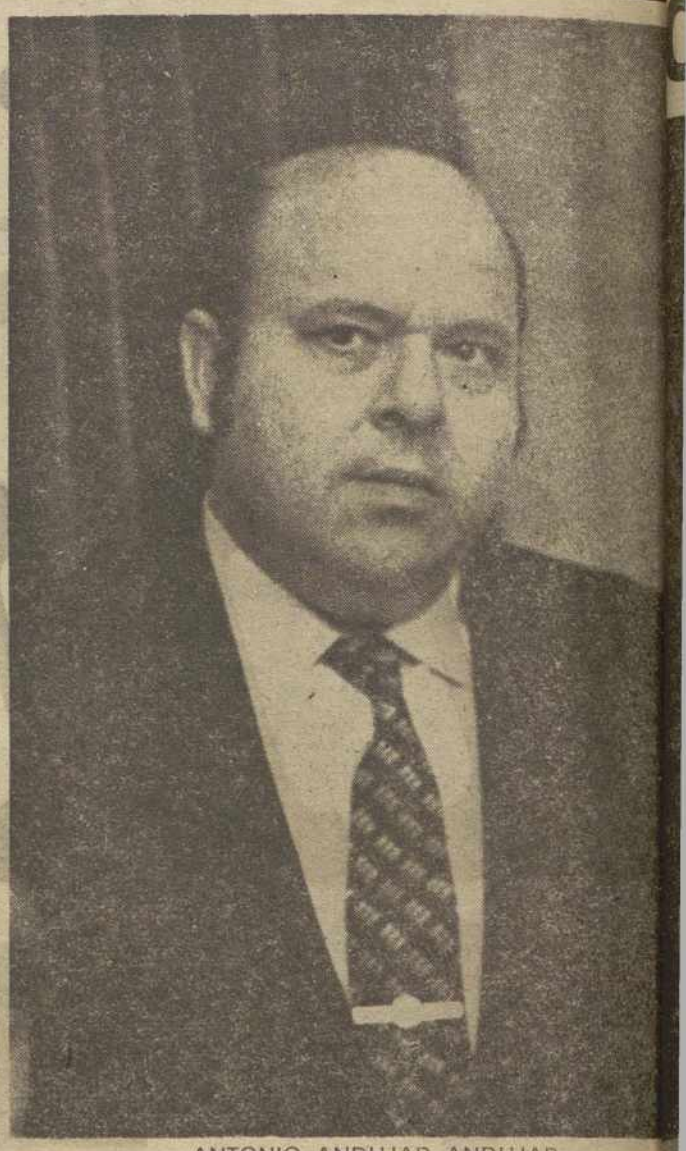
ANTONIO ANDUJAR ANDUJAR

En el recuento de las efemérides del año, que ahora se nos acaba, no hemos de olvidar que 1981 nos trajo el regalo de un nuevo gobernador civil.

Efectivamente, en el Consejo de Ministros del 3 de marzo era nombrado don Antonio Andújar Andújar, gobernador civil de Palencia.

La incorporación efectiva a su cargo se realizó el día 14.

No vamos a hacer ningún balance de estos 10 meses de estancia con nosotros. Sí queremos decir que nos agradó sobremanera que uno de sus primeros actos en Palencia fuera llegarse una tarde a la Redacción de DIARIO - DIA para charlar llana y cordialmente con cuantos hacemos el periódico. Desde entonces hemos sido de forma constante objeto de su trato afectuoso, más aún, de amigo, facilitándonos al máximo el cumplimiento de nuestra tarea informativa, aceptando incluso con ejemplar talante abierto comentarios, que lógicamente no pudieron gustarle.

LEA TODAS LAS SEMANAS NUESTRO SUPLEMENTO DEPORTIVO

Diez meses de presencia no son plazo suficiente para calibrar objetivamente su estancia entre nosotros. Los días pasan demasiado raudos y los problemas se suceden unos a otros vertiginosamente. Sí podemos, empero, decir que Andújar Andújar no volvió nunca la cara a cuestión alguna y, sobre todo, que prefirió ir a los pueblos en busca del mejor conocimiento de la problemática provincial, en lugar de acampar en la comodidad de su despacho oficial. Y además, ¿por qué no decirlo?, también se fueron haciendo cosas y poniendo los cimientos a otras muchas en una época que no resulta precisamente fácil.

COMO FUE EL AÑO MUNICIPA

Deuda Pública de 350 millones y 118 del Presupuesto de Inversiones, asuntos destacados

El Plan de Accesos (en parte) y el cinturón de Ronda, asuntos conflictivos

Declaraciones de este balance de 1981 del alcalde FRANCISCO JAMBRINA SAST

Al poner punto final al 1981, y cuando de las diversas autoridades y organismos públicos, traemos a estas páginas informaciones de la labor y realizaciones llevadas a cabo, como un recordatorio, para bien o para mal, del año viejo, hemos querido tener, lógicamente las correspondientes al Ayuntamiento de Palencia. Que la ciudad donde vivimos, es de todos nosotros, y su salud municipal, por ser tan clave, nos interesa a fondo.

Para que de ella nos hable, nos hemos puesto al habla con el alcalde de Palencia don Francisco Jambrina Sastre, quien entre entrevista y cuestionario amablemente responde a nuestras preguntas.

ACTOS MAS DESTACADOS EN 1981

¿Qué actos o actividades más destacadas rubricaron la actuación del Ayuntamiento de Palencia en el año 1981?—es nuestra primera pregunta?

—Una vez más se me brinda la oportunidad de dirigirme a los palentinos a través de este periódico y hacer el balance de todo un año de gestión de los intereses de la ciudad.

A la hora de destacar lo m portante de mi labor al fren Ayuntamiento, he de reco que me resulta excesivamen ficil, cuando en cada pr y en cada gestión procuro el todo de mi trabajo.

Por otra parte los pale habéis tenido a través de mismas páginas, puntual y informac ón de todas y cad de las actuaciones que des Ayuntamiento hemos lleva cabo, pero si he de rubricar lo llamaría el año de las redacción, ejecución de pro y afianzamiento de las act des culturales.

El presupuesto dedicado versiones, es decir los fondo tinados a realizar obras, dió a 118 000 000 de pesetas, que se contemplaron, funda talmente, actuaciones para e 1981 y algunas para 1982; sin contar con el presupuest dinario que ascendió a 919.0 de pesetas. Asimismo se adj ron obras por valor de 677.5 de pesetas .

Pero no solo hemos pavim do, en definitiva cambiado la a la ciudad y proyectado i tantes obras, sino que adem ha dinamizado la atención cipal a la Cultura, a las f populares y al fomento de lidaridad ciudadana.

350 MILLONES DE LA D PUBLICA Y SU FIN

La deuda pública contraída fines más destacados pers

(Continúa en la pág. sig

M.C.D.2022

COMO FUE EL AÑO MUNICIPAL

El alcalde de la ciudad don Francisco Jambrina Sastre abraza al profesor Carande en el homenaje tributado al ilustre palentino.—(Foto LUIS)

(Viene de la pág. anterior)

—Necesitaba contar con una hacienda suficiente para lograr los fines que me había propuesto de realización de obras y proyectos que rehabilitasen las áreas más degradadas de la Ciudad, reforzando su entorno físico y proveyendo equipamientos y servicios suficientes. Por ello acudí a una Emisión de Deuda Pública, emisión no solo necesaria sino imprescindible.

Aprobada por el Pleno, con la unanimidad de todos sus miembros, su importe nominal alcanzó los 350.000 000 de pesetas y se suscribió en su totalidad por las Cajas de la Ciudad.

Fue destinada a financiar obras de primer establecimiento y se contemplaron en ella: El Plan de Accesos a la Ciudad, Urbanizaciones interiores, urbanizaciones a barrios, alumbrados públicos, equipamientos escolares, deportivos, recreativos y generales y servicios, además de parques y jardines, con lo que se pretendía conseguir un nivel adecuado de infraestructura-equipamiento.

Se consiguieron los fines, en qué forma?

—Para el desarrollo de la Emisión se previeron tres años de ejecución de las mencionadas obras 1981, 82 y 83, hasta el momento se han cumplido fielmente los plazos. En la financiación de la mayoría de las obras incluidas en la Emisión de Deuda han participado: los vecinos mediante Contribuciones Especiales, cuando por la naturaleza de la obra les correspondía; el MOPU; Diputación; Ayuntamiento; y Consejo Superior de Deportes.

He procurado respetar al máximo el programa y puedo asegurar que se han cumplido los fines perseguidos, ya que todas las obras previstas en el programa a ejecutarse en 1981 están hechas o adjudicadas, con un importe total de 392.000.000 de pesetas e incluso están redactados todos los proyectos contemplados en el programa de Emisión, con lo que conseguiremos que se acelerarán las ejecuciones propuestas para 1982.

Palencia, Ciudad esencialmente comercial y de servicios va transformando poco a poco su aspecto interno. Existía una fuerte deficiencia de infraestructura y equipamientos y hoy hemos conseguido un nivel aceptable. Cada proyecto, cada realización supone un eslabón más en la consecución de esa respuesta a las demandas ciudadanas, Palencia está cambiando y esto no puede pasar desapercibido a nadie, porque ahí está.

OBRAS MAS IMPORTANTES CULMINADAS EN 1981

Obras importantes que se han culminado en este ejercicio, clase, cuantía y financiación

—Durante 1981 la actuación que el Ayuntamiento ha llevado a cabo en la Ciudad, ha sido muy dispersa, ya que se han urbanizado un importante número de calles, que quizás fuera muy prolijo relatar y de las que destacaría por la importancia que para determinadas zonas ha supuesto:

Calle Cardenal Cisneros, presupuesto, 23 millones; la urbanización de una parte del Barrio de Santiago, presupuesto 30 millones; calle San Juan de la Cruz, presupuesto 8 millones; El circuito de Cardenal Almaraz, Queipo de Llano, Ramírez y Eduardo Dato, presupuesto 16 millones; El embaldosado como peatonal de la calle Barrio y Mier, presupuesto 3 millones; Una parte importante del Barrio de Francisco Franco, presupuesto 10 millones.

En equipamiento.

Se han reparado todos los colegios nacionales por valor de 13 millones; se concluyó el edificio de vestuarios y bar en las Piscinas de El Sotillo, 33 millones; se ha reparado y acondicionado las instalaciones del Cementerio, 8 millones; se terminaron e inauguraron oficialmente las obras del vertedero controlado de basuras, 23 millones; se acondicionó el cuartelillo de la Policía Municipal, en Simón Nieto, 5 millones; fueron instalados juegos infantiles en todos los barrios y parques de la construcción de la ermita de la cuperación de la ermita de la Huerta de Guadián, 3 millones; adquirimos dos parcelas en los alrededores de El Sotillo con destino a Parque Público, 8 millones; y unos terrenos para zona escolar en Allende el Río, donde se están instalando las aulas escolares y cuya finalización se producirá en breve, 5 millones.

Esto como dijo por relatar lo más importante, las actuaciones entiendo más sobresalientes dentro de las obras llevadas a cabo, pero quiero resaltar que dentro de nuestro programa de actuación municipal, estamos cumpliendo los distintos aspectos que en él se contemplan y creo oportuno traer aquí la creación del Patronato Municipal de Deportes, encargado de promover y canalizar todas las actividades deportivas de la ciudad, y ha creado y puesto en marcha ya, las escuelas deportivas.

En cuanto a servicios quiero resaltar por la labor que ha venido efectuando y por lo que ha representado para la tranquilidad de los palentinos la puesta en marcha de la Policía nocturna, que pensamos seguir potenciando; así como proceder a completar adecuadamente la plantilla de bomberos. Durante el presente ejercicio se ha renovado la adjudicación del servicio de limpieza viaria, mejorando el aseo de la ciudad.

OTRAS OBRAS PROYECTADAS EN EL EJERCICIO

—Otras obras proyectadas iniciadas o en inmediato período de iniciarlas. Entre éstos, los jardines «El Salón», «Los Jardinillos» y el «Parque de la Carcavilla».

—Durante el presente ejercicio se han aprobado proyectos y adjudicado las obras de:

En infraestructura:

Terminación de la urbanización del Barrio de Francisco Franco, por valor de 15 millones.

El Tercer Barrio, por valor de 9 millones.

Los Tres Pasos, por valor de 16 millones.

Urbanización de la Avenida de Castilla y General Goded, por 53 millones, esto dentro del Plan de Accesos.

En equipamiento:

Fueron adjudicadas las obras de la Piscina y Frontón Cubiertos, en 147 millones.

El nuevo Parque de Bomberos, en 45 millones.

Están a punto de concluirse la obra del arreglo de los entornos del Cristo del Otero, presupuesto, 16 millones.

El Centro Cultural en la Vieja Estación de Autobuses, presupuesto, 8 millones.

El Parque de la Carcavilla, presupuesto, 18 millones.

Y en el Cristo del Otero se ha hecho la obra básica de trazado del parque, estando pendiente la plantación y el riego, presupuesto, 5 millones.

Se han aprobado también y están pendientes de adjudicar el proyecto de remodelación del mercado, por un importe de 45 millones de pesetas.

El paso subterráneo para comunicar el Polígono Pan y Guindas con la carretera Alfonso X El Sabio, presupuesto, 11 millones.

La unión de la Pasarela de Villalobón con el Polígono Residencial y Francisco Franco, presupuesto, 20 millones.

La continuación de la Avenida de Castilla hasta la Fábrica de Mantas David, por un valor de 18 millones.

En Parques y Jardines ya se ha dado noticia a través de los medios informativos de lo que se pretende llevar a cabo durante la III Semana Verde, ya iniciada, y que de manera más sobresaliente destaco la actuación en la Rosaleda del Salón, Huerta de Guadián y Parque de la Carcavilla.

Asimismo se están redactando los proyectos del Parque de El Sotillo y de Los Jardinillos de la Estación.

EL PLAN DE ACCESOS Y EL CINTURON DE CIRCUNVALACION

—Un tema conflictivo para el Ayuntamiento ha sido, sobre todo, el plan de accesos y travesías y cinturón de Palencia, ¿por qué?

—Creo que en esta pregunta hay que distinguir dos aspectos:

Primero. — Lo que es propiamente Plan de Accesos, en donde tiene tratamiento o se contemplan las entradas a la ciudad: Avenida de República Argentina, la Avenida de Valladolid, Avenida de Castilla, General Goded, Carretera de León con Avenida de Santander y Avenida de Cuba; Plan que tiene un presupuesto total de 269 millones. Fue aprobado por el Ayuntamiento y propuesta la firma de un convenio con el MOPU, convenio en el que en principio el Ayuntamiento financiaría entre el 30 y el 40 por ciento del presupuesto de las obras y que como consecuencia de la gestión del mismo se logró una financiación prácticamente del cien por ciento de las mencionadas obras con cargo al MOPU.

El otro aspecto al que creo pretende hacer referencia con su pregunta es el Cinturón de Circunvalación y que por estar exhaustivamente tratado, eludo aquí más comentarios.

En cuanto al primer aspecto no entiendo que haya habido conflicto en su conjunto, en lo que creo que ha habido discrepancia es en las opiniones que cada uno tiene sobre el tratamiento que debía darse a las Avenidas de República Argentina y Valladolid.

Sobre este proyecto y para dar una mayor información se han expuesto en distintos lugares de la ciudad las soluciones aportadas y aprobadas por el Ayuntamiento.

(Continúa en la pág. siguiente)

AYUNTAMIENTO DE PALENCIA

CICLO DE TEATRO INFANTIL

NAVIDAD 1981-82

Sábado, 2 de enero:
A las 6 de la tarde, en el Colegio Filipense BLANCA DE CASTILLA «Cristóforo Colombo», por el Grupo La Sombrerera.

Domingo, día 3 de enero:
A las 12 de la mañana, en el Teatro Principal: «ROMPEMUÑECOS» por Teatro de la A.

Lunes, 4 de enero:
A las 6 de la tarde, en la Casa de Cultura «EL CIRCO DE HILO», Marionetas, por Teatro de Hilo.

LA ENTRADA A TODOS LOS ACTOS ES LIBRE Y GRATUITA

M.C.D.2022

COMO FUE EL AÑO MUNICIPAL

(Viene de la pág. anterior)

—¿Cómo quedan estos asuntos en el año que termina?

—Los Planes de Accesos tenían previsto iniciar sus obras en estas anualidades, todos ellos excepto el de la carretera de León. En los Boletines Oficiales del Estodo de los últimos meses han venido saliendo los anuncios de subasta del proyecto de Avenida de Castilla, General Goded, Avenida de Cuba y Avenida de Santander. Por los plazos que en el mismo se establecieron, la primera estará ya adjudicada y las dos siguientes lo serán el 23 de enero de 1982. El resto seguirá el mismo proceso y en consecuencia confío que en los primeros meses del 82 esté adjudicada e iniciadas las obras para concluir en ese mismo ejercicio.

AREA DE LO POPULAR Y RECREATIVO

—En el plan urbanístico, ya hemos visto, por su informe, lo hecho al respecto, ¿qué se ha llevado a cabo en el área de lo popular o recreativo? (Piscinas, concursos, ciclos de música, etc).

—En este tema voy a eludir el equipamiento que ha sido importante, ya que pretendemos dotar a Palencia de locales específicos donde los palentinos puedan realizar sus iniciativas, su imaginación, sus deportes preferidos; locales que hagan posible un desarrollo integral de su personalidad, que supongan la transformación en ocio creativo, a través de la expresión, de sus propias inquietudes. Y me estoy refiriendo con esto al edificio de equipamiento previsto para sala de cultura en la Vieja Estación de Autobuses, a punto de terminarse las obra y a la Piscina y Frontón Cubierto recientemente adjudicadas y que sin duda alguna paliarán el déficit de instalaciones que en estos aspectos tiene la ciudad.

Ciñéndome a lo propiamente cultural, el Ayuntamiento bajo el lema «Poner la cultura al alcance de todos», ha iniciado una fuerte labor cultural, porque ahora más que nunca debe abarcar todos los aspectos y facetas de la vida que interesen a los palentinos.

En este aspecto la Comisión de Cuutura contó con un presupuesto de 27 millones y medio y se desarrollaron importantes actividades, importantes no sólo por la gran calidad que han ofrecido, sino también por su cantidad.

Se ha llevado a cabo una campaña de teatro a tres niveles. Infantil en barrios y Semana de Teatros.

La Semana de Música ha vuelto a constituir un éxito de participación y de calidad.

Y también destacaría el carácter que han tomado nuestras ferias patronales, dentro de las cuales han tenido lugar manifestaciones culturales importantes, como sigue siéndolo el mantener la Feria del Libro y en haber convertido a Palencia en la sede regional de una gran manifestación artesana, nuestra feria regional de artesanía. Toda la gama de festejos que durante ella se han ofrecido, alcanzaron las máximas cuotas conocidas hasta ahora de popularidad y calidad.

En el ánimo de dar a conocer y divulgar nuestros ilustres palentinos, este año tuvo lugar un homenaje al gran historiador Ramón Carande, con la dedicación de un colegio nacional a su nombre.

Durante todo el año se han realizado múltiples actividades, que de una forma u otra han incrementado los niveles de conocimientos de todos. Me viene a la memoria las charlas al consumidor, desarrolladas durante un trimestre y todas las campañas deportivas que en las instalaciones municipales ban tenido lugar, desde natación a la más generalizada de las prácticas deportivas.

COLABORACION CON LA DIPUTACION

—Con la Diputación Provincial se ha mantenido una colaboración y hasta financiación conjunta en algunas obras, certámenes y proyectos o instalaciones (bomberos, repetidor de TVE, urbanismo de barrios, etc.), ¿podría destacarme las más importantes y en qué proporción ha sido esa colaboración?

—En efecto, con Diputación Provincial existe una perfecta coordinación que se ha traducido en muchos casos, en la ayuda económica de este organismo en distintas actividades, tanto culturales como de obras y equipamientos.

En lo que a obras se refiere quiero anticipar que para disminuir la aportación de determinados barrios o zonas de la ciudad en las contribuciones especiales y dada la legislación que teníamos era necesario que se incluyeran dichas obras en los planes provinciales.

Gracias a esa inclusión el Ave María, Los Tres Pasos y el Tercer Barrio de los Cuarteles han visto disminuidas de manera importante las contribuciones especiales que la legislación precisa.

La Diputación ha intervenido en estas obras por término medio con una financiación comprendida entre el 30 y el 35 por 100.

En cuanto a equipamiento la Diputación es la que va a correr con la financiación total del Parque de Bomberos. En actividades culturales la Diputación nos ha ayudado económicamente en las dos ferias regionales de artesanía, Semana de la Música, Semana Verde, etc., y en general está dispuesta a colaborar siempre que cuente con recurso para las actividades que proponemos.

—¿Ha sido positiva, a su juicio, la actuación municipal este año o tuvo algunos aspectos (corporativos o de otra índole) que no dieron el nivel satisfactorio apetecido?

—Una vez mas someto mi actuación a la consideración de todos los palentinos y me proporciona una satisfacción, con el íntimo convencimiento de haberlo desarrollado honesta y eficazmente. El balance ha sido próspero y positivo. Hemos pasado y estamos pasando actualmente por momentos difíciles, pero en absoluto voy a permitir que entre en mi ánimo la idea de abandono. Llegué a esta Alcaldía con la idea de optimismo y trabajo, y con ella sigo.

El año 1981 ha sido duro, hemos tenido discusiones internas, en la ciudad existirá diversidad de opiniones en torno a determinadas actuaciones municipales, pero ahí están y creo que una inmensa mayoría de ciudadanos es de opinión más que favorable de esta nuestra gestión municipal.

Los vecinos habéis tenido una participación activa en cada gestión municipal. Cada ciudadano consciente de sus obligaciones como miembro de la comunidad debe contribuir a su desarrollo y participar activamente en la vida local; existe una importante comunicación entre los vecinos y el Ayuntamiento y se han atendido las sugerencias de cuantos, a la hora de hacer una obra, presentaban sus ideas para pedir alguna modificación o alguna pequeña obra complementaria; ha existido un contacto permanente y directo.

PLANES DE CARA A 1982

—Planes municipales para el año que empieza:

—En estos momentos estamos elaborando los Presupuestos de 1982 que se prevé superen los mil millones de pesetas, de ellos una parte se destinará a nuevas obras que, dadas las exigencias de los distintos servicios, no será grande.

Se ha puesto al día el estado de necesidades de la ciudad y nuestro propósito es continuar cumpliendo el programa que presentamos aunque para ello sea necesario acudir a nuevos créditos.

En infraestructura esperamos haber terminado con la urbanización de prácticamente todas las calles que están sin pavimentar, mejorando también las que tienen unos servicios y pavimentos deficientes.

En equipamientos es nuestro deseo concluir el deportivo, tanto a nivel ciudad como de barrios para lo que queremos desarrollar al máximo el convenio que no llegó a firmarse con el Consejo Superior de Deportes, a pesar de intentarlo. Una de las instalaciones que confiamos sea traspasada al Ayuntamiento durante 1982 son las instalaciones del Campo de la Juventud.

En equipamientos socio - culturales pretendemos dotar a diversas zonas de la ciudad de edificios de uso múltiple que comprenda bibliotecas, pequeños hogares de ancianos, locales de reuniones, etcétera y poner en marcha el edificio cultural de la antigua Estación de Autobuses.

En otro orden de cosas se seguirán potenciando nuestras ferias patronales y tradicionales, así como las actividades culturales que ya se han consolidado y de las que destacamos las Semanas de Teatro, de Música, Difusión de teatro en los barrios, Campaña de Teatro Infantil, etc.

Pretendemos aprobar definitivamente el Plan General de Ordenación Urbana y subscrito el acuerdo marco de urbanismo y vivienda aceptando íntegramente los compromisos que de él se derivan para potenciar al máximo la actividad constructora, aprovechar el suelo urbano y favorecer la disminución del paro. En resumen, durante 1982 seguiremos siendo fieles al programa que UCD presentó a las elecciones y dentro del que permanentemente nos movemos.

COLABORACION CON OTROS MINISTERIOS

—Cualquier otro aspecto municipal que no se haya tocado y que le interese destacar, con saludo final que desee comunic a los palentinos.

—Hay dos cosas muy importa tes para Palencia que no se h mencionado, quizás porque entr en capítulo de colaboraciones c los diferentes Ministerios de Administración; se trata de l nuevos equipamientos escolar entre los que se encuentra el nu vo colegio Jorge Manrique, ampliación del colegio Francis Franco en ocho unidades y sob todo la construcción del terc Instituto ya aprobada por el M nisterio y que se llevará a ca durante 1982.

En colaboración con Sanid se está ejecutando una Guarder Infantil en la calle Miguel Unamuno, con un presupuesto 33 millones de pesetas y capac dad para 200 niños.

No puedo olvidar tampoco acuerdo tomado por el Pleno p ra ceder el solar municipal de calle Eduardo Dato al Minister de Cultura, para construcción una nueva biblioteca pública que nuestra Casa de Cultura ha quedado pequeña.

Finalmente quiero aprovech estas páginas para desearles todos los palentinos en la intim dad y familiaridad de estas f chas unas muy felices Navidade que la alegría de estas fiest sea patrimonio de todos los p lentinos y que en 1982 veam todos cumplidos nuestros más am biciosos proyectos y deseos.

Con estas palabras cerram nuestra entrevista con el alcald de la ciudad. Ellas, también, ci rran un año de labor. Deseemo que el nuevo, que se abre siem pre con esperanzas, así se cum plan. La ciudad se beneficiará d ello, que es, fundamentalmente, l que importa.

FELIX BUISAN CITORE

regalos de navidad y reyes

Fersán

JOYERIA - RELOJERIA
PLATERIA - REGALOS
LISTA DE BODAS

Para elegir entre una gran selección, con garantía, calidad y precios.
Visítenos y haga inolvidable estas FIESTAS con un hermoso recuerdo

Joyería FERSAN

Joaquín Costa, 1 Teléfono 74 64 37

AVISO

DE LA BANCA Y CAJAS DE AHORROS DE ESTA CAPITAL

SE COMUNICA A LA CLIENTELA EN GENERAL, QUE, COMO EN AÑOS ANTERIORES, EL PROXIMO DIA 31 DE DICIEMBRE, REGIRA EL SIGUIENTE HORARIO:

CAJA

DE 9 A 13 HORAS

PARADOR NACIONAL

FUENTES CARRIONAS

CERVERA DE PISUERGA

CENA ESPECIAL
FIN DE AÑO

Terrina de paté suprema
selección de ahumados al [limón
pequeña marmita del pa- [rador
corderito lechal asado a [la castellana
savarin al chantilly
turrones y cascajos
uvas de la suerte
café y licores
vino de Rioja Marqués [de Cáceres
champagne Codorniu [Extra
bolsa de cotillón.

Precio:
3.600 Ptas. por persona
Tfnos.: 870075 y 870076

M.C.D.2022

SAN-GAR CENTRO

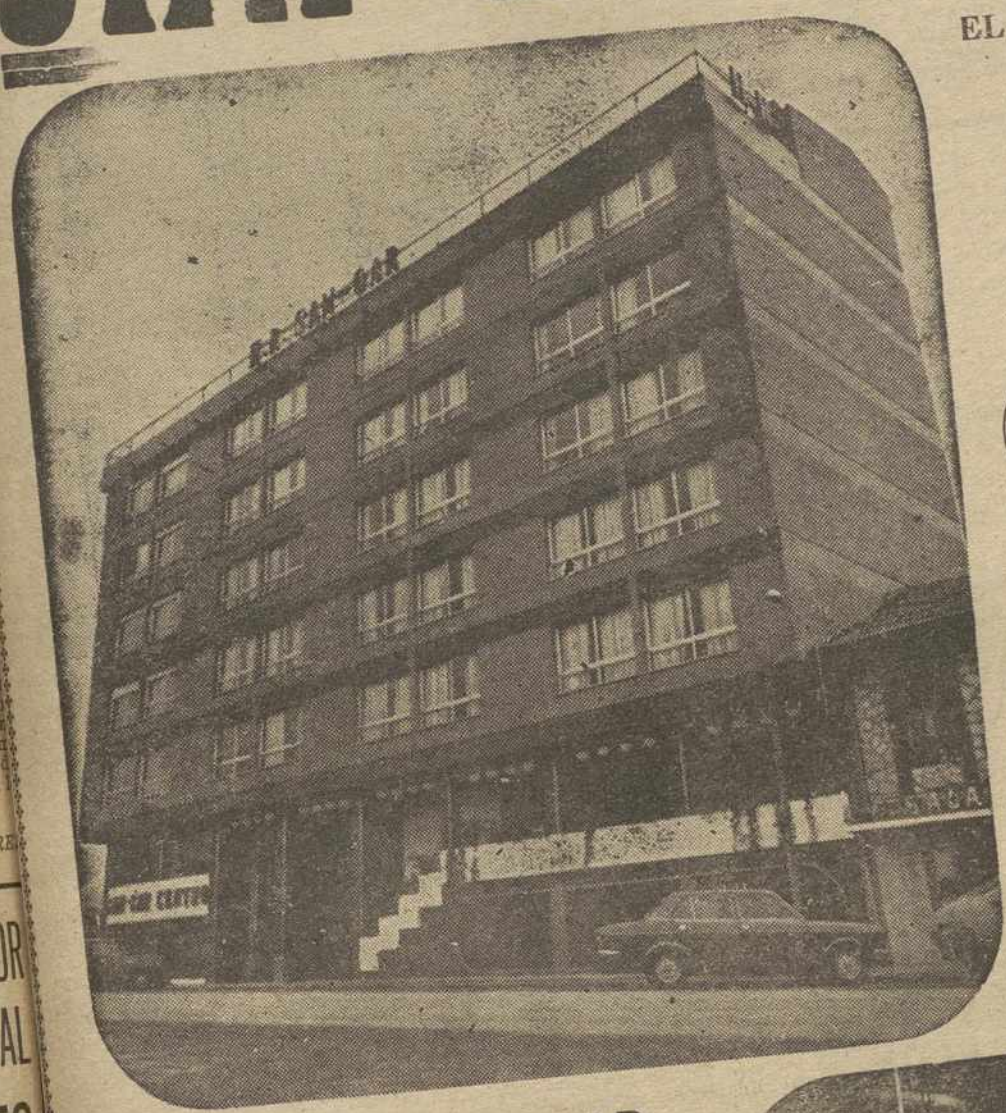

EL COMPLEJO HOTELERO MAS MODERNO
EN EL CORAZON DE CASTILLA

EMPRESA: SANCHEZ GARCIA
Teléfonos 77 08 41 y 77 08 51
VENTA DE BAÑOS (Palencia)

HOTEL RESIDENCIA

— Moderno y confortable, hilo musical, teléfono y atención constante al cliente.

— SALA DE FIESTAS

— PUB
Elegante, acogedor y cordial intimidad.

— CAFETERIA
Gran variedad de platos combinados, bebidas y aperitivos.

— TIENDA DE DEPORTES
Todo para el deporte.

DISCOTECA SAN-GAR

★

BAILE NOCHEVIEJA
CON COTILLON
45.000 watios sonido
5.000 watios luz... y
CHAMPAGNE CODORNIU

★

HEMOS CREADO UN
NUEVO ESTILO EN
DISCOTECA

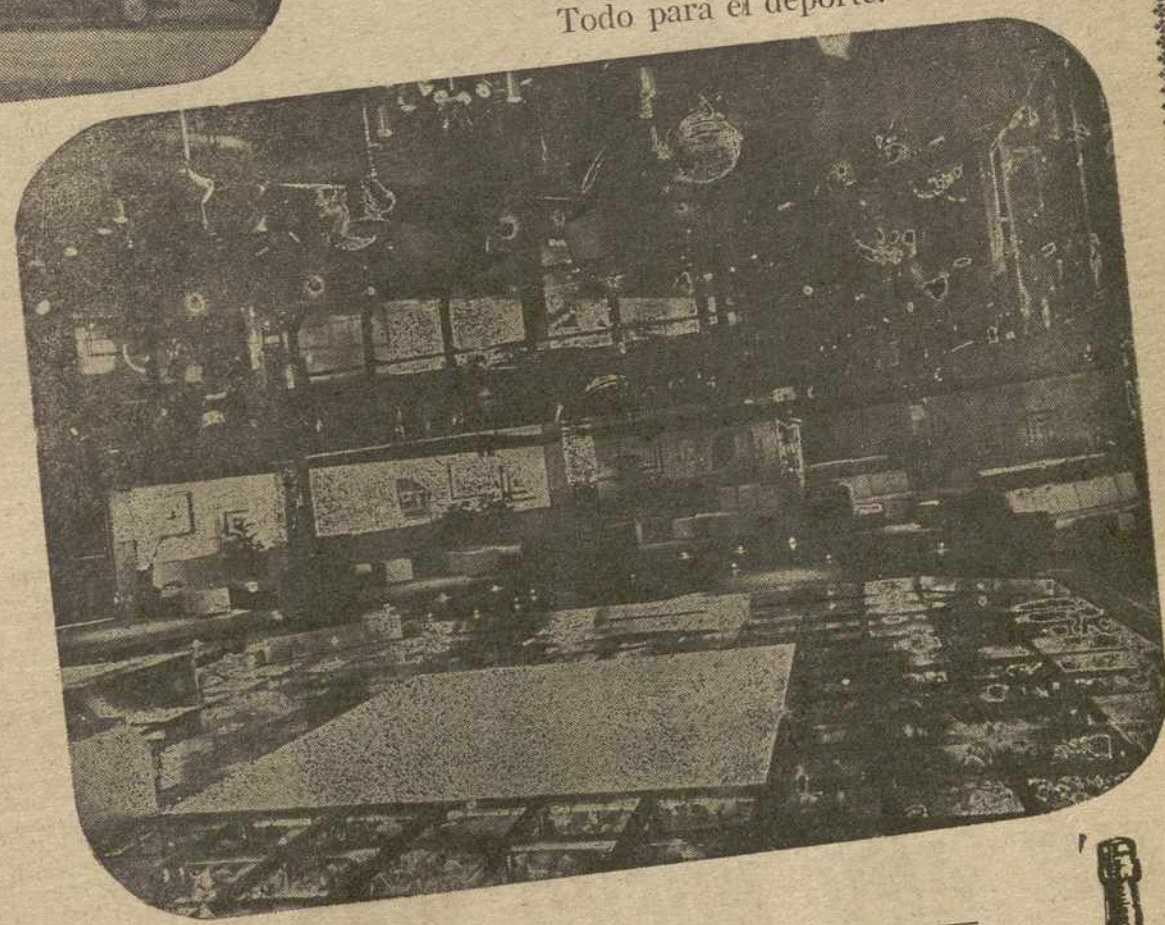

LA EMPRESA SAN-GAR DESEA FELICES FIESTAS Y AÑO NUEVO A SUS CLIENTES Y AMIGOS Y EN TODAS ESTAS FIESTAS BRINDE EN SAN-GAR CON CHAMPAGNE

CODORNIU

M.C.D.2022

Un año de la Diputación Provincial, Visto por su Presidente

"En 1982 estará realizado nuestro compromiso electoral: Ningún pueblo incomunicado, sin agua sin luz y sin teléfono"

Un año más, al acercarse las fiestas navideñas, quiero desear toda felicidad de este mundo a los palentinos, que son mi gente entre los que vivo, si Dios quiere viviré y para quienes trabajo.

Como responsable, en cierta parcela de su bienestar creo que es mi deber hacer un pequeño y breve balance de lo que ha sido el año 1981 en esta Diputación Provincial.

No ha sido un año fácil, todos lo sabemos. Ha habido dificultades políticas, económicas y para colmo esa gran sequía que tanto daño nos ha hecho. Sin embargo, como siempre que se pone entusiasmo, honradez y mucho trabajo se han alcanzado una serie de logros, que a esta corporación le hace seguir teniendo ilusión por el futuro.

La comisión de Hacienda encargada de la elaboración de los Presupuestos de Diputación, que si bien en un principio plantearon serias dificultades, se consiguió sacar adelante subsanadas estas, las más altas cifras de nuestra historia más de 3.000 millones entre el presupuesto ordinario y el de inversiones.

El presidente de la Diputación Provincial, don Emilio Polo, con el pintor don Juan Manuel Díaz-Caneja, tras la entrega del título de «hijo predilecto de la provincia», al ilustre artista.—(Foto LUIS)

La mayor parte de estos presupuestos se destinaron a inversiones llevadas a cabo por la Comisión de Obras, fundamentalmente, electrificaciones, abastecimientos de agua, carreteras, casas consistoriales, mercado, Parque de Bomberos, reformas del Hospital Provincial, compra de la casa del Cordón, compra de parcela para ubicación de la nueva cárcel, dotación de material para el Hospital, Autoescala para el Parque de Bomberos, construcción de Granja de Perales, mejoras y conservación de Casas Cuartel de la Guardia Civil...

La Comisión de Agricultura estableció un Convenio con el Ministerio de Agricultura para la mejora genética de nuestra cabaña ganadera, bien mediante la cesión de sementales, bien organizando circuitos de inseminación artificial, todo esto enclavado en el acuerdo marco que firmó el Ministerio de Agricultura en nuestra capital.

Independientemente de todo esto se han dado ayudas para mejorar la calidad de nuestro ganado ovino principalmente raza Churra, tanto en la cesión de sementales, corderas, etc., como promocionando el control lechero en colaboración con la ANCHE.

La exposición en el Mercado de ganado de Palencia, fue un éxito gracias a la gran colaboración de los ganaderos palentinos.

La Comisión de Cultura elaboró un calendario de actividades en el que han tenido cabida:

Deportes: Trofeo de fútbol Diputación, campaña de natación, travesía del Cares, juegos populares (bolos, tuta, tanga), etcétera, todo ello en colaboración con la Delegación Provincial del Consejo Superior de Deportes.

Folklore: Primera Semana del Folklore Palentino, actuaciones del grupo provincial, ayudas a grupos folklóricos municipales, escuela de danza...

Arqueología: Cubrición de la Villa de Quintanilla de la Cueza, cubrición y continuación de las excavaciones de la villa de Pedrosa, excavación de la Necrópolis de la Merterona.

Al llegar aquí quiero hacer notar que el esfuerzo en este campo de la arqueología es uno de los más fuertes de España que por primera vez dos villas romanas se están conservando completas para ser visitadas en el mismo lugar donde las construyeron sus habitantes.

Pintura: Exposición homenaje a Juan Manuel Caneja y Primera Bienal de Pintura.

Música: Semana de la música palentina, en colaboración con el Ayuntamiento y Semana del Románico Palentino donde se alternaban la música, la poesía y la contemplación de nuestros templos románicos.

Arquitectura: Ayudas a la conservación de los monumentos históricos, artísticos con una inversión de 50 millones de pesetas.

Artesanía: La Feria Regional de artesanía en colaboración con el Consejo de Castilla y León y el Ayuntamiento y la exposición de cerámica palentina.

Catalogación y microfilmación de Archivos provinciales, publicación por la Tello Téllez de Meneses entre otras de la Historia del Cerrato, la historia de la Constitución de la provincia de Palencia, etc.

Homenaje a don Ramón Carande y creación del premio de investigación histórica que lleve su nombre.

La comisión de Sanidad y Beneficencia.—Prosiguió con las reformas del Hospital en el aspecto de la infraestructura y de personal, así como las acciones benéfico sociales en íntima colaboración con el Patronato de Servicios Sociales. También se vio obligada a establecer medidas excepcionales ante la tragedia del síndrome tóxico.

Una vez más mi agradecimiento, no sólo, a la Comisión, sino a todo el personal que presta sus servicios en el Hospital Provincial.

La Comisión de Personal. — Quizás no tiene una proyección al exterior, pero un organismo con más de 500 personas exige una labor y una dedicación importante que realiza esta comisión.

Creo que he hecho una relación, lo más brevemente posible de una parte de las acciones que hemos realizado.

Como siempre quedan cosas por hacer, pero poco a poco vamos completando nuestro compromiso electoral y eso que en un principio parecía utópico «Ningún pueblo incomunicado, sin agua, sin luz, sin teléfono» a finales de 1982 D. m. estará realizado.

EMILIO POLO CALDERON

Presidente de la Excelentísima Diputación Provincial de Palencia

M.C.D.2022

IGLESIA EN PALENCIA

Actividad de la Iglesia Diocesana durante el año 1981

P. NICOLAS CASTELLANOS
(Obispo de Palencia)

En este año 1981 se ha cumplido el tercer aniversario de la presencia en la Diócesis de nuestro Obispo, Mons. Nicolás Castellanos, y al querer resumir los sucesos principales en la actividad diocesana, no podemos por menos de hacer resaltar una vez más, ese estilo pastoral nuevo y profundo de espiritualidad y cercanía a las gentes, que ha sido la característica del quehacer diario de nuestro Padre y Pastor.

Dos líneas fundamentales pudieran, sin embargo, dar con más justeza la realidad pastoral que el Obispo ha tratado de impregnar en todo el movimiento diocesano del año: El sentido de UNIVERSALIDAD de su Iglesia palentina, tomando como gesto singular de esta proyección eclesial su viaje a América, y el contenido de iglesia-familia que ha plasmado su quehacer diocesano, configurada esta realidad como punto básico de la realidad ya de los Consejos Pastorales de Laicos.

Dejando constancia de estas dos columnas vertebrales en la trayectoria diocesana, vemos como hechos más notables en el año 81 los siguientes:

VIAJE A AMERICA: Ha sido sin duda el hecho más trascendental de la iglesia diocesana. Con el deseo de abrir las fronteras espirituales de la diócesis y en un afán de comunicación con los hermanos palentinos que trabajan apostólicamente en América, nuestro Obispo Mons. Castellanos, en unión con el Vicario General de la Diócesis, don Eugenio Frechoso, realizó un viaje pastoral por nueve países de la América Latina: Puerto Rico, Venezuela, Colombia, Ecuador, Perú, Chile, Argentina, Uruguay y Brasil. Estuvieron en contacto con más de 400 sacerdotes y religiosos; visitaron a 15 obispos, y constataron la realidad apostólica del misionero palentino en América, sirviendo su visita para "remover las aguas y refrescar la fe en el Señor, aprendida en Palencia", según expresión del documento publicado por Mons. Castellanos a su vuelta del viaje.

VISITAS PASTORALES: El señor Obispo ha realizado durante este año la visita pastoral a 300 parroquias. Estas visitas se han caracterizado por ese estilo nuevo de acercamiento a las gentes, reuniones con sacerdotes, convivencia con los fieles, encuentros de trabajo con los grupos seglares del apostolado parroquial siendo precisamente la familiaridad y cercanía lo que ha caracterizado la presencia de Mons. Castellanos en las parroquias de la diócesis.

CONSEJO DE LAICOS: Dentro de la proyección de contenido familiar que el Obispo ha querido proyectar en la Diócesis, se enmarca esta realidad de los consejos de laicos. Es decir, grupos de seglares comprometidos en la realidad cristiana de los nucleos parroquiales. Ya se han aprobado los Estatutos y son alegre y esperanzadora realidad en algunas zonas. Su punto culminante le tendrá en los primeros meses del 82 con la Asamblea primera de este movimiento seglar.

Dentro de este campo abierto a la participación de los seglares en la vida de las parroquias, se ofrece la actividad de los Consejos Pastorales Parroquiales, la participación de los laicos que va cristalizando en las programaciones de las reuniones zonales y cuya actividad se prevé como seria realidad en la vida diocesana del año 82.

ENCUENTROS DE PREPARACION AL MATRIMONIO: Al finalizar el año 81 viven las parroquias una nueva proyección sobre los llamados "Cursillos Prematrimoniales". Las parroquias de la capital programan ya para los primeros meses del año 82 una nueva singladura en la preparación de los futuros esposos. Los denominados "Cursillos prematrimoniales" tendrán un nuevo giro para dar a esta tarea una ambientación más profunda, un tiempo mayor y mejor distribuido para dar opción y facilidad a todos los jóvenes futuros esposos a una adecuada preparación. Las parroquias están haciendo ya su llamada y es de esperar que los interesados respondan a esta necesidad tan apremiante hoy dado el nuevo momento que vive la familia y las leyes que le ordenan.

PARROQUIA DE SAN MARCO: La dedicación de la iglesia de San Marco "ha constituido para la iglesia diocesana, para la parroquia de San Lázaro, para la ciudad, y especialmente para el barrio "Pan y Guindas", todo un acontecimiento eclesiástico y religioso, al mismo tiempo que social, humano y palentino". "Demos gracias al Señor, son palabras del señor Obispo, por este nuevo signo de su bondad expresado en tantos dones generosos de todos los que han colaborado para que sea realidad esta nueva iglesia".

PRIMERAS PIEDRAS: La iglesia diocesana se ha visto alentada por dos realidades que comienzan a serlo a través de las primeras piedras bendecidas por el prelado. Nos estamos refiriendo al Colegio de Salesianos y Colegio de Infancia de MM. Salesianas en Villamuriel de Cerrato, y también a la bendición y colocación de la primera piedra de lo que pronto será nuevo Asilo de Ancianos de las Hermanitas de A. Desamparados. Explendorosas realidades para la vida espiritual y humana de la Diócesis.

PROCESO DE BEATIFICACION DE D. MANUEL GONZALEZ: El que fuera Obispo palentino y fundador de las Hnas. Nazarenas, el gran amante del Sagrario abandonado, don Manuel González, ha vuelto a revivir su presencia espiritual entre los palentinos motivada por la iniciación del Proceso de Beatificación, tenido en los últimos meses del año que termina. Grata noticia para Palencia por todo lo que don Manuel González y su grandiosa obra ha supuesto para la vida espiritual de la diócesis y del mundo.

PROGRAMACION PASTORAL Y REESTRUCTURACION DE UNIDADES PASTORALES: Bajo el triple objetivo de Comunión, Formación y Participación se lanzó la nueva Programación Pastoral "pensando en el hombre palentino con la meta puesta en la consolidación de verdaderas comunidades de creyentes". Esta programación ha sido i sigue siendo el punto de lanzamiento de toda actividad eclesial en el ámbito palentino, programación en la que el señor Obispo y su consejo tienen puestas las mejores esperanzas.

OTROS ACONTECIMIENTOS: Para cerrar esta crónica de fin de año podemos mencionar, sabiendo que quedan sin detallar muchos otros acontecimientos que superan la extensión de este trabajo, las inauguraciones de los cursos en los seminarios, con lo que supone de alegre esperanza vocacional para Palencia; las Ordenaciones Sagradas realizadas por el Prelado en la persona de varios jóvenes de la provincia en sus últimos pasos hacia el sacerdocio; nombramientos para distintos cargos diocesanos, bodas de oro de venerables sacerdotes, aceptación de jubilación de quienes por la edad dejaron sus cargos y parroquias, jornadas vocacionales, pascuas juveniles y actividades de movimientos apostólicos, celebración del Cuarto Centenario de la Fundación del Convento de Carmelitas, cursos de teología para seglares, formación permanente de sacerdotes y laicos y demás actividades diocesanas.

MUERTE DE ALAMO SALAZAR: La Iglesia palentina quiere también incluir entre sus noticias la muerte de este seglar, profundamente cristiano, apostol de la A. C. desde sus primeros momentos, escritor lleno de sentido espiritual, y en este recuerdo unirse al homenaje de gratitud que se merece por su labor en favor de la iglesia palentina de la que se sentía hijo humilde y fervoroso. La Iglesia palentina le recuerda y reza por él y pide a todos los miembros de la comunidad un recuerdo ante el Señor por este profundo hombre de fe.

Delegación de Medios de Comunicación de la Iglesia Diocesana.

OVLAC
MAQUINARIA AGRICOLA
RIEGOS POR ASPERSION
Alegres Fiestas de Navidad y próspero año agrícola 1982 para clientes y amigos
OFRECEMOS:
Nuestro Departamento Técnico de Riegos por aspersión, donde proyectamos y realizamos con eficacia cualquier problema relacionado con el riego.
VISITENOS SIN COMPROMISO
Fábrica, servicio y oficinas: Polígono Industrial Parcela, 28. (Ampliación). Teléfonos 72 10 38-39-40
Repuestos: Avda. Modesto Lafuente, 4. Teléfono 72 14 29
PALENCIA

EDIFICIO LUZ
EN EL CORAZON DE PALENCIA
15 % DESGRAVACION FISCAL
Estamos construyendo los pisos mejor orientados y rematados en el centro de la ciudad.
Precio fijo, para que Vd. no se lleve sorpresas desagradables al tener que entregar más dinero del presupuestado.
Directamente del constructor al comprador.
Informes diariamente en Casado del Alisal, 25

M.C.D.2022

Se completó la AUTOMATIZACION DE LA RED TELEFONICA PROVINCIAL

● Inversión de 600 millones en 1981
● CUATROCIENTAS DIEZ LOCALIDADES DISPONEN DE SERVICIO TELEFONICO AL FINALIZAR EL AÑO
● 43.500 teléfonos funcionan actualmente en Palencia

REALIZACIONES

AÑO 1981

De singularmente importante puede calificarse el año 1981, en el desarrollo del servicio telefónico en la provincia de Palencia.

Hemos alcanzado la total cobertura en la automatización telefónica de la Red Provincial, con lo que nos situamos en el decimotercer lugar a nivel nacional.

La instalación llevada a cabo de los cerca de 1.500 teléfonos, ha supuesto pasar de los 42.000 existentes, a 31-12-80, a los 43.500 conseguidos a final del presente año 1981.

La densidad telefónica media alcanza los 24 teléfonos por cada 100 habitantes.

En el año 1981 se realizó una inversión total del orden de 600 millones de pesetas.

AUTOMATIZACION

Continuando con el Plan establecido de Automatización Rural de la provincia, el presente año entraron en servicio las nuevas centrales automáticas de Melgar de Yuso, Villoldo, Santibáñez de la Peña y Villada, con un total de 960 líneas y una inversión del orden de 185 millones de pesetas.

Las nuevas centrales automáticas citadas, posibilitaron la automatización de 9 Centros manuales que integraban un total de 48 localidades.

Al final de 1981 existían en servicio, en la provincia de Palencia, 43 centrales automáticas urbanas y 6 centrales automáticas interurbanas, 5 de estas últimas compartidas con urbanas. Esto supone que se dispone de 33.000 líneas instaladas, todas ellas automáticas, repartidas en 101 zonas urbanas.

Es interesante hacer una breve historia del proceso de automatización en la provincia.

La primera central telefónica automática, denominada Palencia-Berruguete, instalada en la capital, se inauguró en 1950 y permitió que los 582 abonados, dotados en su domicilio de aparatos manuales con manivela y magneto, pasasen a ser un total de 1.021 abonados, todos ellos con nuevos aparatos de disco.

Comparando algunas de las magnitudes telefónicas fundamentales de aquel año de 1950 con las actuales, proporciona una idea del camino recorrido, a lo largo de los últimos 31 años.

	1950	1981
Líneas	1.160	29.300
Teléfonos	1.710	43.500
Tel. 100 H.	0,73	24

En 1981 se han multiplicado por 25 líneas y los teléfonos, y por 3 la densidad telefónica.

Aunque la primera central telefónica automática se instaló en el año 1950, el Plan de Automatización Rural se lleva a efecto en dos etapas claramente definidas, la primera comprende los años 1972-73 y la segunda, 1976-1981.

En la primera etapa se instalaban 3.460 líneas en 17 centrales que afectaban a 43 localidades, y en la segunda 6.680 líneas en 24 centrales que afectaban a 367 localidades.

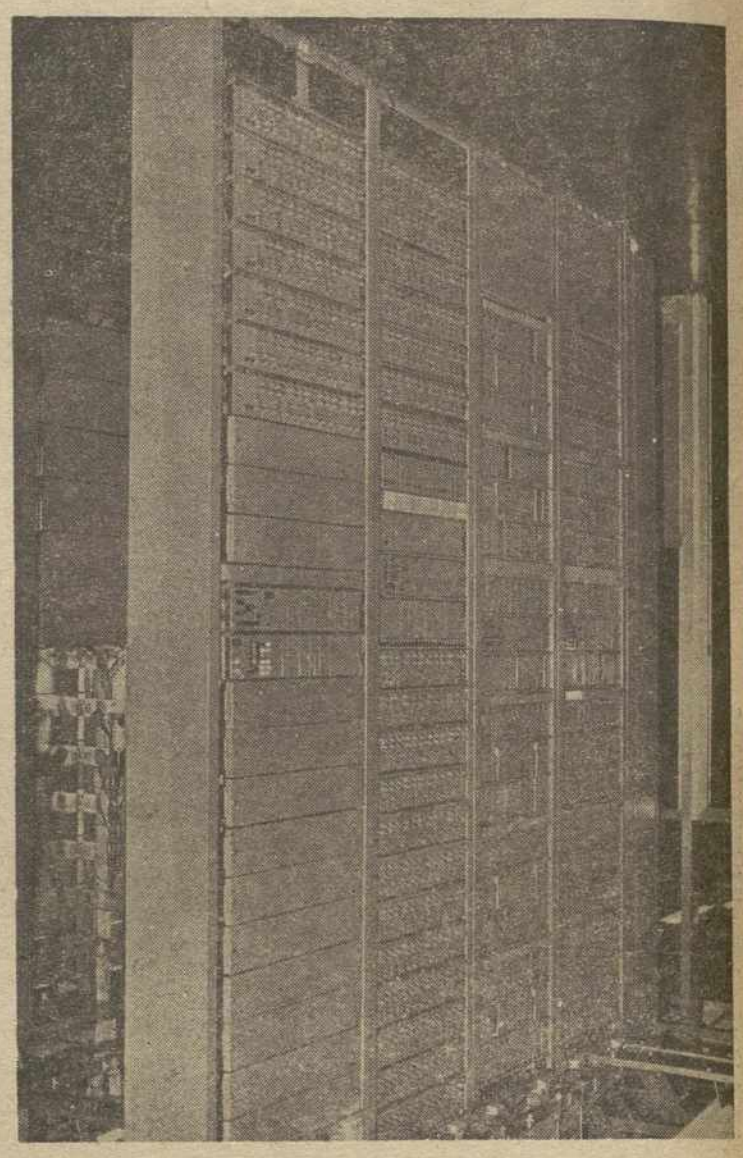

Equipo de transmisión de la Central de San José

Por otra parte, si comparamos el crecimiento en el grado de automatización del conjunto nacional con el experimentado por Palencia, en los últimos 10 años, el de nuestra provincia ha sido 3,3 veces superior al nacional.

La inversión a lo largo del Plan ha sido del orden de 2.200 millones de pesetas, repartidos en centrales, redes, equipos de transmisión, etc.

La automatización integral del servicio telefónico en Palencia tiene especial significado por sus características socio - económicas, y es una muestra del sentido de servicio público que caracteriza a determinadas inversiones de la Compañía Telefónica Nacional de España.

TRAFICO

En el año 1981 el tráfico telefónico interurbano en la provincia, se ha visto incrementado en un 10 por 100 sobre el cursado en 1980.

Durante el año que acaba de transcurrir, se cursaron 9.300.000 conferencias automáticas nacionales, un 12 por 100 más que el año anterior. Las conferencias automáticas internacionales fueron 48.000, lo que supuso un incremento del 45 por 100 sobre el año 1980.

El servicio manual nacional o internacional cursado a través de telefonistas fue de 238.000, con una disminución del 54 por 100 frente al año 1980.

TRANSMISION - RADIO

Durante el año 1981 la planta de Transmisión experimentó un aumento significativo.

En la Red Nacional se instalaron 7 grupos de canales con 84 circuitos, lo que supone un crecimiento del 10 por 100 de la disponibilidad.

El incremento en la Red Provincial, fue de un sistema M.I.C. de 20 canales, dos sistemas T.A.T. de 24 canales cada uno y otros dos S.O.J. de 12 canales. En el conjunto de la planta se aumentaban 151 circuitos con un 14,5 por 100 de mejora en la disponibilidad.

Recientemente han concluido los trabajos de la primera fase correspondientes a la instalación de un cable coaxial entre Palencia y Valladolid, consistente en la apertura de zanja, canalización y tendido de cable. Actualmente se encuentra en período de pruebas, para más adelante acometer la segunda fase, en la que se procederá a la instalación de los respectivos equipos.

Esta obra supondrá unos desembolsos totales de 360 millones de pesetas.

EXTENSION DEL SERVICIO TELEFONICO

Con el año que termina se ha cubierto un jalón importante en la extensión del servicio telefónico a entidades de población rural que carecía del mismo.

El año 1981 ha sido el primer año de aplicación del Acuerdo suscrito entre la Diputación Provincial, la Compañía Telefónica Nacional de España y la Caja de Ahorros y Préstamos de Palencia, para la instalación de 52 teléfonos públicos de Servicio en la provincia.

Se ha realizado una inversión del orden de 130 millones de pesetas, con la cual ha podido dotarse de T.P.S. a 30 pueblos, que sumados a los que ya disponían del mismo, alcanza ya a un total de 282 localidades.

La penetración del servicio telefónico abarca a 410 localidades que supone el 98 por 100 de la población total de la provincia.

Dentro de este capítulo hay que señalar la creación de una nueva Zona Urbana en Villalobón, con lo que pudieron atenderse todas las solicitudes de nuevos abonados en esa población.

Se ha continuado mejorando la calidad de nuestros servicios y se ha prestado una mayor atención a nuestros abonados y usuarios, para lo que, entre otras acciones, se abrió al público una nueva oficina de Financiero - Cobros en un lugar céntrico de nuestra capital.

Finalmente, hay que destacar la extraordinaria colaboración prestada por Organismos Oficiales, Entidades y particulares, ya que gracias a ellos han podido llevarse a cabo, en las fechas programadas, todas las instalaciones referidas.

Línea de un T.P.S., a uno de los pueblos de la provincia (Polentinos)

FRANCISCUS Discoteca-Pub

Totalmente reformado y nueva dirección

Hemos cambiado de ambiente y estamos deseando que nos conozca, quedará gratamente sorprendido.

Hemos abierto de nuevo con bailes y audiciones todos los días tarde y noche.

¡FELICES FIESTAS EN FRANCISCUS!

M.C.D.2022

UN DETALLADO ESTUDIO DE LA PROVINCIA

Plan de aprovechamiento de los recursos turísticos

Desde la historia, al paisaje

emos tenido ocasión de "aso-mos" a un trabajo sobre los rsos turísticos palentinos. Con-emos que inicialmente lo hi-os con curiosidad solamente, pasar a sentir inmediatamen-erdadero interés. Nos encon-mos ante un estudio tan in-entemente planteado, como tunamente desarrollado, al habrán de acudir en adelan-uantos deseen conocer, plani-r y potenciar con realismo y ido común el turismo provin-en cualquiera de sus facetas.

titula PLAN DE APROVE-AMIENTO DE LOS RECUR-S TURISTICOS DE LA PRO-CIA DE PALENCIA. Ha si-laborado a instancias de la etaría de Estado del Turismo n la decidida colaboración de Delegación provincial del Mi-rio, por "Esteyco S. A.", em-a nacional especializada en tipo de trabajos. Son dos to-y a ellos vamos a referirnos, centes, desde luego, de la sibilidad de resumir periodis-mente cuantos datos allí se enen. Nuestro objetivo no es que dar testimonio público de istencia.

LOS PLANTEAMIENTOS

mos anticipado que el tra-se ofrece en dos tomos. He a modo de síntesis, el enun-o de los planteamientos- es-ma del primero: "Delimita-del área e inventario" (Histo-de la provincia. Geografía fí-, humana, política, económi-Inventario de los recursos tu-cos); "Análisis de la situación al" (Conservación, Caracte-as, Análisis del turismo, Evo-n de la demanda); "Plan de vechamiento" (Criterios, De-ación de áreas y circuitos, rsos naturales. Propuestas de vechamiento).

segundo y amplio tomo ofre-inventario actual.

SU DESARROLLO

la lectura de los índices se ce fácilmente el plan que los cos han seguido; por la me-a lectura del texto vemos que ivamente, han conseguido sus sitos.

n partido de una breve, pero ncial, reseña histórica de Pa-a, con el fin de "ambien-en el tiempo la plataforma , que va a ser objeto del es-, aprovechando además una de mapas sobre vías roma-caminos medievales e itinera-de postas, que, por decirlo lguna manera, ayudan a va-lo que de enclave tiene Pa-a y el porqué de ciertos acon-tecimientos históricos, que a su vez justifican la razón de nuestro acervo histórico-artístico. Tiene esta primera parte el valor de la síntesis, suficiente y efectiva.

Y de la historia, a la geografía para descubrir y describir la provincia, soporte de recursos humanos y económicos, con atención a las gentes y a los pueblos, las zonas y las comarcas típicas, evolución de la población y un detallado inventario de censos (de superficies y de habitantes), crecimiento vegetativo, emigraciones, etcétera

Localizada así, o mejor aún, definida en sus rasgos esenciales la provincia, los autores inician la andadura adentrándose en el tema específico del turismo palentino del que, en términos generales, se afirma: "Los recursos turísticos, monumentales, naturales y tradicionales, se aprovechan de una manera natural, sin la necesidad de haber creado infraestructuras y servicios a gran escala con vistas a una prolongación turística, lo que no quiere decir que no existan. El área turística por excelencia en la provincia es la Montaña, que a su vez puede dividirse en dos zonas bien diferenciadas: la Reserva nacional de Fuentes Carrionas y Aguilar de Campoo y sus alrededores. El resto de la provincia cuenta con puntos donde se aprecia cierto tipo de turismo, esencialmente de paso, como puede ser el Camino de Santiago, cuyos tres puntos claves son Frómista, Villalcázar y Carrión de los Condes".

Axiomático es que turismo y comunicaciones guardan estrecha relación. Por eso se aborda inmediatamente, con la ordenación del territorio, el estudio de accesos e infraestructuras territoriales, con mapas y gráficos, que ayudan a trocar en grato paseo la de otra manera lógicamente árida excursión por estos temas, fundamentalmente estadísticos e inventariales. Llama la atención un estadillo, donde planificados por zonas naturales para una mejor armonización aparecen todos los municipios con expresión de los efectivos de que disponen en "accesos", "infraestructura", "servicios" y claro está, "hostelería".

UNA ENCUESTA

Se trata luego como punto de partida para analizar el turismo de la "oferta de alojamientos" de todos aquellos pueblos, que al respecto cuentan, y la respuesta realmente dada por el turismo en los últimos años. Los datos se ofrecen agrupados en series, confiriéndoles así mayores posibilidades y perdurabilidad.

Aun cuando se ha dicho antes que no queremos descender a detalles, no nos resistimos a ofrecer, siquiera sea muy resumidos, los resultados de una encuesta realizada entre los turistas. De ella se deduce:

—Que el 77 por ciento de los visitantes fueron, valga la expresión, "aves de paso".

—Que el 32 por ciento no estuvieron aquí más de una sola jornada

—Que únicamente el 10 por ciento pasaron con nosotros más de cinco días.

—Que el 69 por ciento proyectaban visitar más localidades palentinas, siendo Palencia, Frómista, Carrión y Aguilar los nombres más repetidos en las respuestas.

—Que el 80 por ciento llegaron en vehículo propio.

—Que el 69 por ciento no conocían antes la provincia.

—Que el 29 por ciento vinieron por motivos culturales: el arte, la historia.

—Que el 51 por ciento proyectaron volver pasado un año.

—Que el 21 por ciento son residentes en el extranjero.

Es de destacar, finalmente, que la mayor parte de los visitantes programaron su viaje a Palencia por referencias de familiares y amigos, que no por la propaganda. Algunos incluso llegaron por aquello de conocer "en su salsa" una provincia deprimida..

LOS APROVECHAMIENTOS

La última parte del primer tomo se ocupa de establecer el plan de los aprovechamientos de los recursos turísticos con las siguientes etapas:

:-: Definición de centros y áreas de interés turístico.

:-: Análisis de la demanda turística.

:-: Comparación Oferta/demanda de infraestructuras y servicios turísticos.

:-: Plan de actuación.

:-: Promoción del turismo.

:-: Seguimiento y control del Plan de desarrollo turístico.

Establecida la, llamémosla así, filosofía de cada etapa y sus interrelaciones y dependencias, entra el estudio con detallada contemplación en la famosas rutas, Paisajes, Románico, Campos Góticos, Cerrato, con precisas descripciones de la realidad objetiva, pueblo a pueblo, con el apoyo de gráficos y de mapas, con una especial atención a esa zona incomparable de "Fuentes Carrionas", pues los autores, sin menoscabo de otras alternativas (arte, historia, tipismo) apuestan decididamente por el turismo de montaña y deporte con base en los gustos y preferencias, que constituyen el creciente signo de los tiempos.

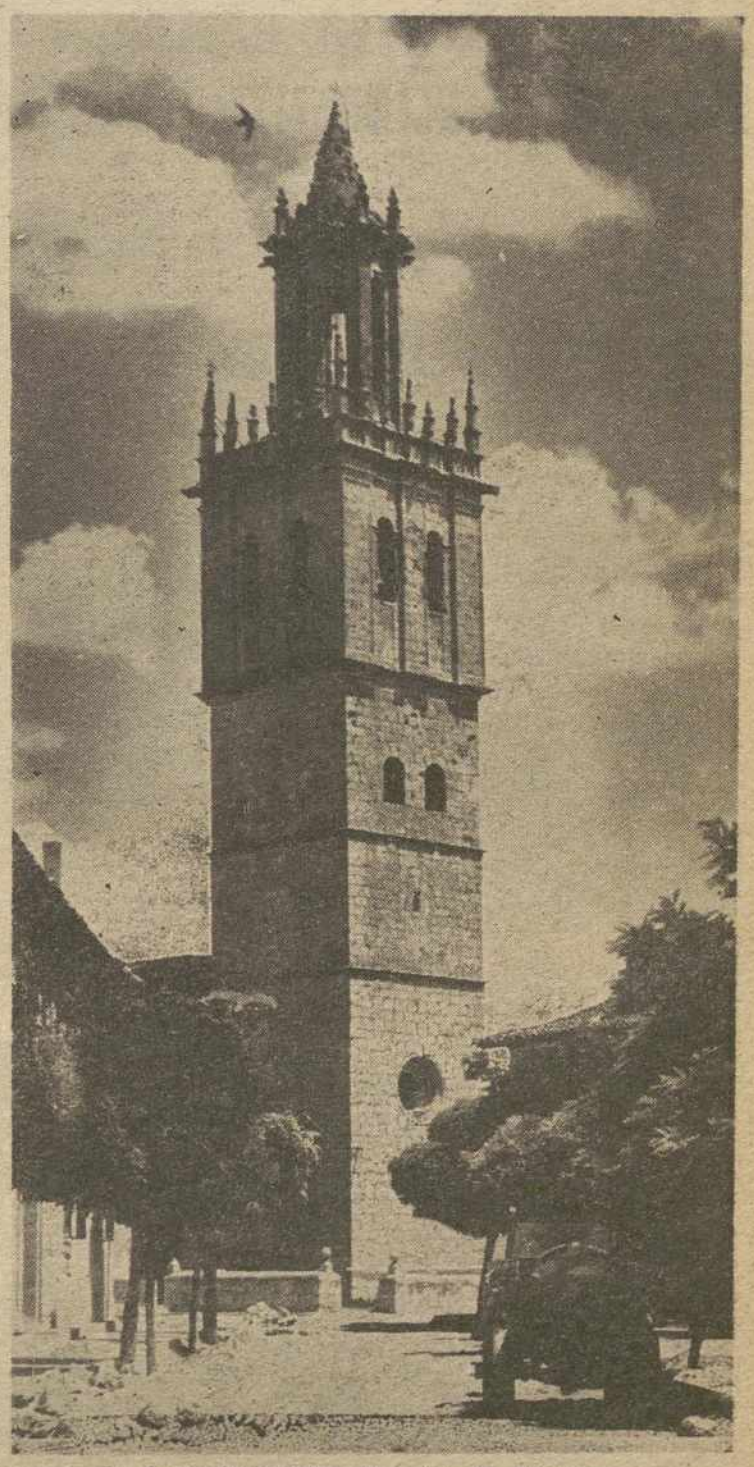

La torre de Fuentes, «la moza de Campos»

ACCIONES RECOMENDADAS

Antes de exponer los autores la bibliografía y las fuentes de su trabajo, cierran el primer tomo con un capítulo dedicado a "acciones recomendadas" para potenciar el turismo, partiendo de un hecho indiscutible: pese a la riqueza monumental y paisajista Palencia no figura entre las provincias de atracción turística. Hay que hacer "saltar" esa realidad. Comenzar por ahí y luego, con la experiencia atesorada en otras partes, actuar de cara a cuanto los estudiosos han dejado expuesto en las casi 300 páginas del primer volumen.

LAS FICHAS TURISTICAS

El segundo volumen es un complemento-inventario del anterior, elaborado en fichas casi exhaustivas, donde se refleja todo de cuanto interés existe sobre el motivo inventariado, incluyendo incluso una valoración turística. Constituye, sin duda, este segundo tomo la parte más espectacular de tan interesante trabajo, aportando para cada ficha fotografías inéditas.

Tres son los "paquetes" de fichas: una para los recursos monumentales, otra para los naturales y las últimas, para los tradicionales.

De las primeras se ofrecen 211, iniciadas en la propia capital para seguir por la provincia; luego, 25 para los recursos turísticos naturales y otras tantas, para los tradicionales entre las que aparecen, simpático detalle, algunos artesanales y folklóricos. Ciérrase este volumen con un rimero de páginas dedicado a las fiestas locales.

O—O

Tal es, por vía de resumen, el PLAN DE APROVECHAMIENTO DE LOS RECURSOS TURISTICOS DE LA PROVINCIA DE PALENCIA. Porque hemos hablado de datos y estadillos, quizás algún lector entrara en sospechas de que nos encontramos ante un trabajo plúmbeo; no es una novela, pero sí algo que se lee con facilidad, que es sugerente e ilustrador, amén de un documentado fichero para conocer y tratar la realidad turística palentina.

Pedro-Miguel BARREDA

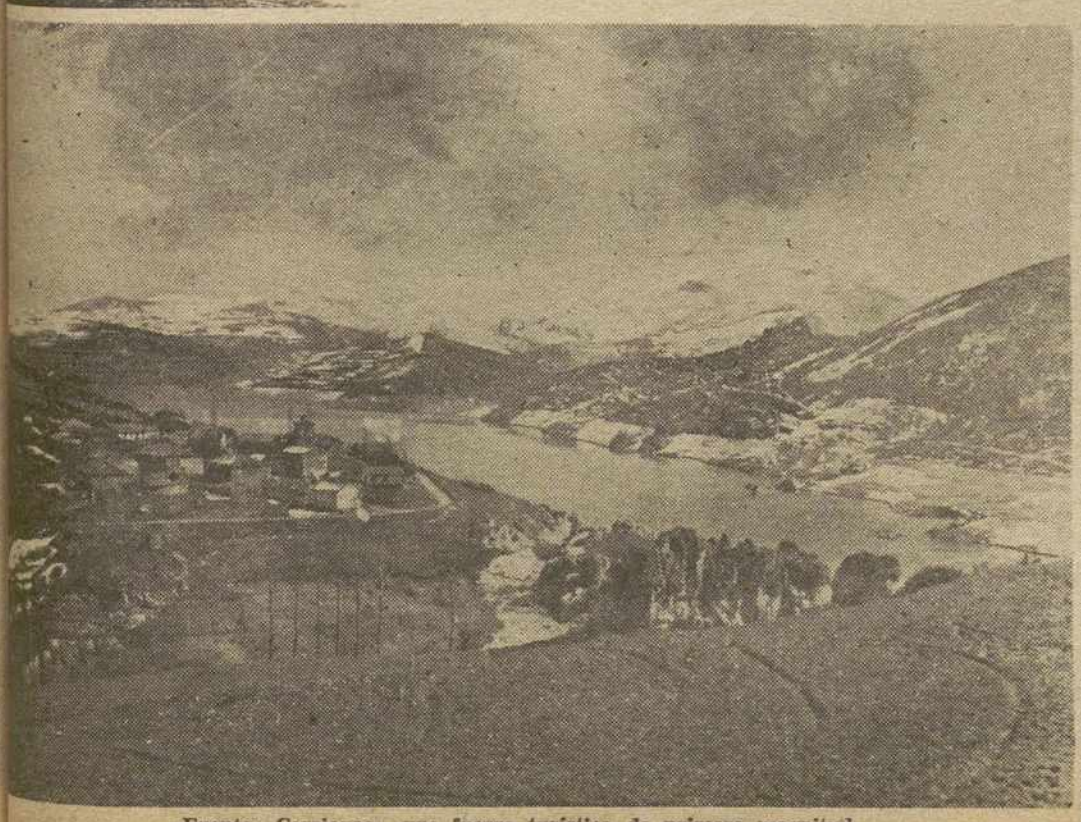

«Fuentes Carrionas», una fuerza turística de primera magnitud

UD. PUEDE TRABAJAR EN SU CASA

Gane 9.600 pts. semanales tricotando, sea hombre o mujer. Le damos trabajo asegurado, le facilitamos la máquina y le enseñamos gratis. Visítenos.

HOGAR CASTILLA
Valentín Calderón, 4
Tel. 74 24 57
PALENCIA

M.C.D.2022

Sociedad Filatélica palentina

Actividades y éxitos de alcance nacional en 1981

EXFILNA y la emisión de Navidad, DOS ACONTECIMIENTOS DEL MAYOR RELIEVE

En el año que despedimos la filatelia palentina se ha puesto de largo, se ha hecho mayor de edad y se ha presentado, con éxito, en sociedad.

La actividad desarrollada por la Sociedad Filatélica Palentina, sociedad joven aún pues sus primeros estatutos datan de 1975, han conseguido incluir el nombre de Palencia en las páginas de honor de la filatelia nacional, codeándose con provincias como Barcelona, Madrid, Sevilla (adelantadas en el desarrollo de esta afición) y superando con creces a muchas otras de mayor potencial humano y económico que Palencia, pero que sin duda ocupan lugares posteriores a Palencia dentro del concierto filatélico español.

JORNADAS FILATELICAS NACIONALES

En junio, con motivo de la puesta en circulación del sello dedicado a conmemorar el «día del sello» y en el que se representaba un correo a pie del tiempo de los Reyes Católicos en Castilla, le fue concedida a la Sociedad Filatélica Palentina, y a Palencia toda, la organización de la XIX Jornadas Filatélicas Nacionales y Exposición Nacional de Filatelia, «EXFILNA 81».

El incansable trabajo que durante más de un año llevaron a cabo los miembros de la Comisión Organizadora de Exfilna 81, cristalizo al fin en la realización de un acontecimiento filatélico de tal importancia que sus ecos se difundieron por todo el territorio nacional e incluso fuera de nuestras fronteras, llevando el nombre de Palencia a los más remotos lugares.

La presidencia de honor, de este acontecimiento fue ofrecida por la comisión organizadora a Su Majestad doña Sofía, Reina de España, quien acepto la invitación con mucho gusto El resto de la comisión de honor estuvo integrada por relevantes personalidades nacionales y el conjunto de las autoridades locales.

En Exfilna 81 se dieron cita en Palencia las más importantes colecciones de nuestro país, algunas de ellas llegadas directamente de Viena, donde se acababa de celebrar la Exposición Mundial y en la que habían cosechado para España las más importantes distinciones. En la Exposición que tuvo lugar en la planta baja del Instituto Jorge Manrique, se exhibían 150 colecciones, distribuidas en siete secciones, más un salón de honor en el que figuraban tres colecciones especialmente invitadas, y que por la acumulación de grandes premios nacionales e internacionales, no podían competir con el resto.

En las aulas del Instituto se instalaron 707 vitrinas en las que se expusieron sellos por un valor aproximado de setecientos millones de pesetas.

La organización editó un boletín presentando la Exfilna 81 que fue distribuido, junto con unas viñetas reproduciendo monumentos palentinos, en el Stand que la Sociedad Filatélica Palentina tuvo en la Exposición Internacional «Expamer 80», celebrada en Madrid.

Entre los innumerables actos que tuvieron lugar durante Exfilna 81, cabe destacar la presentación del sello, realizada el día 19 de junio, fecha de inauguración de la Exposición, con disertación a cargo del señor De Tomás Espinosa, inspector general de Correos.

Asimismo tuvo un gran relieve cultural la reunión conjunta de la Academia Hispánica de Filatelia y Numismática.

Tuvo un gran relieve la cena de clausura o cena de Palmares, en la que con la presidencia de J. Carlos Guerra Zunzunegui, subsecretario del Ministerio de Transportes y Comunicaciones, acompañado por los directores generales de Correos y de la FNMT, señor gobernador civil, alcalde, presidente de la Diputación Frovincial, presidentes de Fesofi, de Anfil y de la Sociedad Filatélica Palentina, se dio a conocer el veredicto del jurado por el que se concedían varios grandes premios (8 medallas de oro, 42 de plata y 44 de bronce. (Entre los premiados con bronce plateado figuraron dos palentinos: D. José Luis García Molaguero y don Manuel Marques). Al final de la cena se obsequió a los asistentes con un libro sobre «La historia del correo en Palencia» realizado por la S. F. P. y editado por la Caja de Ahorros y Monte de Piedad, en el que se recogen todos los pormenores sobre el correo, desde su aparición en nuestra provincia.

Para esta exposición fueron concedidos por la Dirección General de Correos, 4 matasellos especiales que fueron uno de los atractivos principales que congregaron diariamente a los aficionados en el recinto de la Exposición.

EMISION DE SELLOS NAVIDAD-81

Cuando las aguas habían vuelto a su cauce, y ya parecía que la Sociedad Filatélica Palentina no nos sorprendería dentro del mismo año con otro importante acontecimiento filatélico, se anunció la emisión de sellos para la Navidad de 1981, en los que se han reproducido dos obras de Juan de Flandes existentes en Cervera de Pisuerga y Paredes de Nava.

La Sociedad Filatélica planea la organización de una nueva exposición con este motivo. A tal fin solicita, y se le conceden por la Dirección General de Correos, dos matasellos (uno de primer día y otro conmemorativo de la exposición.

Se celebra la exposición en el aula de exposiciones de la Caja de Ahorros y Monte de Piedad, con notable éxito de público, entre los días 18 y 22 de noviembre.

La noticia de la exposición, igual que también lo fuera la Exfilna, es difundida por R. N. E. en su programa filatélico, lo que hace que gran cantidad de filatélicos de toda la nación, e incluso residentes fuera de España se vuelquen en solicitar los sobres y tarjetas matasellados.

Fosteriormente la exposición se traslada a Cervera de Pisuerga, donde es acogida con auténtico fervor popular.

El día 28 con asistencia del Inspector General de Correos y director de FNMT, otras autoridades locales y con la presidencia de don J. Carlos Guerra Zunzunegui, tiene lugar el acto de presentación de la serie Navidad 81, complementada con una magnífica charla de don Angel Sancho, y la proyección de una película sobre Juan de Flandes en Palencia, rodada con este motivo.

EXITOS PALENTINOS

Junto a estas dos importantes manifestaciones, la Sociedad Filatélica Palentina dentro de su actividad ha seguido promocionándose y propagando el nombre de Palencia a través de los éxitos obtenidos por varios de sus miembros en las Exposiciones de competición a las que han concurrido este año.

Así en la Exposición celebrada en Valencia de Don Juan, don Eduardo López, con su tema «Aves» consiguió el primer premio regional.

En la exposición regional de Castilla y León, celebrada en Miranda de Ebro, don José Luis García Molaguero, con su tema «Radio y TV» obtuvo el primer premio, mención especial y medalla de plata. En la misma exposición don Eduardo López Conde y don Domingo Ruiz obtuvieron bronce.

En la «Exfinuto 81», en Torrelavega, el señor García Molaguero y doña Ana María Redondo (con historia postal de Palencia) obtienen medallas de plata y bronce plateado.

En León, doña Ana María Redondo, con «El vestido femenino y sus complementos», obtiene medalla de plata dorada.

En Vitoria, el señor Molaguero es galardonado con bronce y en «Barnafil 81» celebrada recientemente en Barcelona, consigue la medalla de plata.

Como puede verse no pueden ser más fructíferas las salidas de estos filatélicos palentinos, a los que deseamos nuevos éxitos en próximas exposiciones.

Entre las actividades normales de la S. F. P. destacan las reuniones dominicales en su local social de Becerro de Bengoa, 8 (cedido por la Delegación del Ministerio de Cultura), en la que los socios intercambian sus sellos y sus opiniones.

OTROS ACTOS Y PROYECTOS

Para este nuevo año la directiva de la S. F. P. tiene previsto la programación de la filatelia entre los jóvenes, mediante la difusión de unos audiovisuales en colegios y centros interesados.

Asimismo y siendo esta la tercera temporada consecutiva, mantiene un programa rediofónico semanal (los jueves a las 10 horas), en colaboración con Radio Cadena Española en Palencia, en el que se tratan, a modo de tertulia, temas de interés filatélico.

Entre los proyectos para este año, cuenta también el realizar una pequeña revista para repartir entre sus socios y simpatizantes, con contenidos netamente filatélico.

Por descontado, que la S. F. P. nos ofrecerá en el momento oportuno, una nueva exposición que como ya es tradicional, se dedicará a conmemorar y exaltar a algún palentino ilustre o algún hecho cultural cuya importancia así lo aconseje.

Auguramos a esta joven sociedad, y a su entusiasta directiva, presidida por don Antonio Hornos Fernández, un 1982 lleno de venturosas realidades filatélicas, al par que les deseamos que mantengan a Palencia en ese puesto de honor, conseguido a pulso, dentro del escalafón nacional.

M.C.D.2022

Cuatro razones de una gran ocasión.

1 Inspiramos confianza.
Los Concesionarios Ford no estamos de paso en los vehículos de ocasión. Somos auténticos profesionales preparados para atender todas las exigencias de quien compra un coche.

2 Ofrecemos mayor selección de coches.
Estamos magníficamente provistos: disponemos de la más amplia gama de coches de todas las marcas, modelos y tamaños para todas las aspiraciones, gustos y necesidades.

3 Somos económicamente interesantes.
Tenemos también muy en cuenta los distintos presupuestos de nuestros clientes. La amplia gama de coches se corresponde con una amplia gama de precios. Y de precios justos.

4 Ofrecemos seguridad y garantía.
Nuestros coches salen perfectamente revisados y garantizados por nosotros. Muchos coches nuevos tienen que envidiarles. Por tanto, comprar un coche usado a un concesionario Ford es saber aprovechar la ocasión. De tener un gran coche. Y unos buenos amigos.

Los vehículos de ocasión de los Concesionarios Ford.

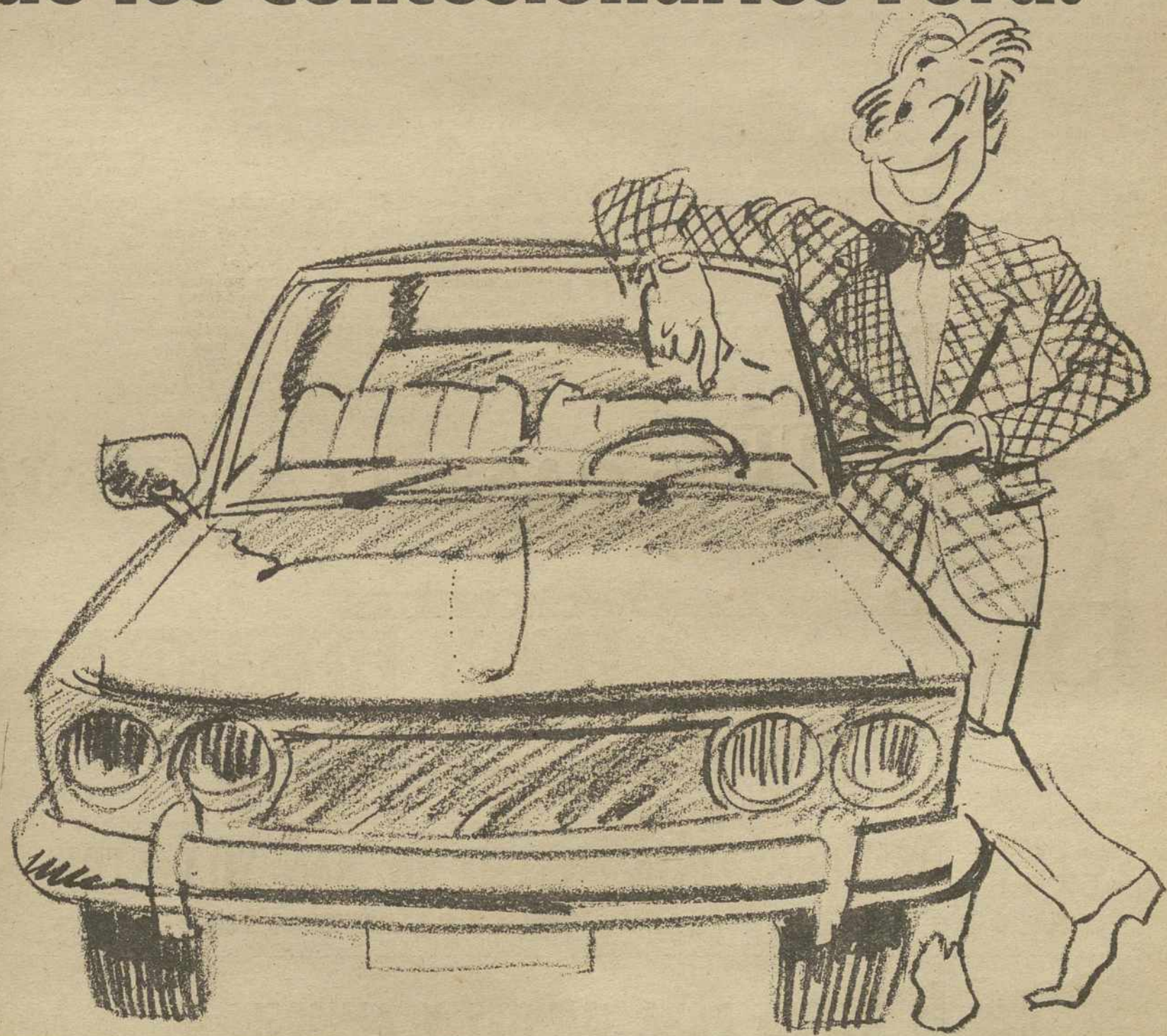

Venga a su Concesionario Ford. Ford

M.C.D.2022

PALENCIA SUFRIO SUS EFECTOS EN DIVERSAS AREAS

Una prolongada sequía, sin reconocimiento oficial

LAS ULTIMAS LLUVIAS, suspiros de oro de un año loco por los anticiclones

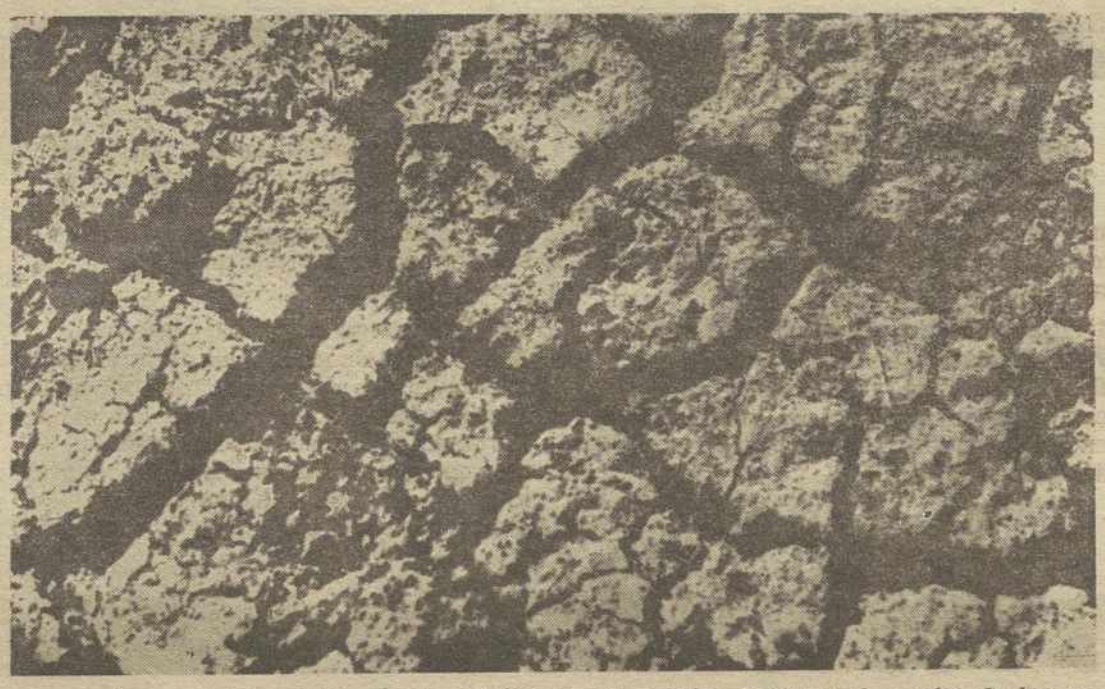

Como preocupante pesadilla, como un preaviso apocalíptico, la sequía ha sido constante plaga a lo largo de los meses del año que muere.

Una sequía que venía empalmada a la ya sufrida en los últimos años y que amenazaba con llegar a consecuencias de verdadera tragedia.

Estas palabras pueden sonar a gaita lírica y a hinchazón de literatura. Pero la verdad es que nunca tuvieron más exacto sentido.

Es verdad, que exteriormente, por nuestras tierras palentinas, no hemos llegado a palpar efectos catastróficos de la falta de agua, pero en muchos aspectos los daños ahí están y tardarán meses en ser subsanados.

LAS PERSPECTIVAS AGRICOLAS

Durante los últimos años, ya algunas zonas palentinas vieron mermadas considerablemente sus cosechas a causa de sequías prolongadas. A veces, la recolección fue buena por unos chaparrones oportunos. Y en ocasiones, los sembrados se quedaron a medio caño, pobres de humedad y achicharrados por un calor sahariano.

Mal que bien, quizá más mal que bien, la agricultura salió del paso y unas chapucillas de ayuda taparon efectos de verdadera seriedad. En 1981, la mala cosecha se generalizó y el otoño se hizo aprendiz de verano y no dio aguas ni para que el campo naciese. Sembrados y barbechos endurecieron sus cortezas y el polvo se hizo huésped insólito de unos terrenos que debían rezumar humedades.

Las perspectivas agrícolas eran, pues, de echarse a temblar. A una cosecha mala parecía seguir, irremediablemente, una cosecha imposible. Porque ante la sequía, incluso se pensaba en el fracaso general de todo regadío primaveral. Nuestros pantanos habían llegado a las heces y apenas si en la provincia quedaba algún arroyo en ejercicio. Hasta el Pisuerga y el Carrión parecían dos almas en pena, turbios como un nublado, de aguas feas y quietas, mermadas como bebidas por un monstruo aterrador.

Ha llovido en abundancia, casi todo, en los últimos días, y la solución agrícola parece estar en la mano, si unas lógicas circunstancias acompañan ya a las nubes amigas. Nubes samaritanas, porque las que por aquí pasaban ultimamente tenían el ceño engañoso y parecían huir de mar a mar, como con prisas bandoleras.

LA ECOLOGIA DAÑADA

En un campo sin agua, malamente podrán procrear, criar y vivir animales. En una tierra reseca y apretada, malamente podrían sonreir arbolados, hierbas y pastos.

Piénsese en el daño sufrido por la riqueza cinegética de nuestra provincia. Tierras de caza, con liebres de parto tardío y raquítico; perdices idas a la muerte o a tierras de rocío mañanero; palomas bebiendo desagües inmundos y muriendo boca arriba, hacia una nube imposible.

Aunque aquí pareció que nada pasaba. Se tiró y mató lo poco que quedaba, se vieron, sin desazón ninguna, animales muertos por intoxicación al beber cualquier agua desaprensiva. Aquí estuvimos a punto de extinguir las especies y el que venga atrás, que arree.

Los ríos mayores sufrieron también contaminaciones que se llevaron parte de nuestra pesca. Las aguas bajaron turbias y perezosas y un chorro más de suciedad convirtió en infierno el paraiso de los peces. Y ya todas las corrientes fluviales hacían pinitos de cloaca, con sus olores densos, bochorno de atardeceres.

Prados, montes y pastizales iban ya para pistas de aterrizaje. Mondos y lirondos, polvorientos y perdiendo cada día sus semillas, su capa de tierra fértil, sus raíces para el retoño, su fisonomía. Parecía como si, en pocos meses, nuestro entorno geográfico pudiese transformase en extensos desiertos.

SIN ALERTA

No hemos tenido ni alertas rojas ni verdes. A nosotros, con muchos años de escasez de aguas, parecía no preocuparnos una inquietud nacional. Y a falta de riego en los sembrados, hasta regábamos las calles en las ya frías noches otoñales, como un desafío y un derroche inconsciente.

En algunos pueblos, la fuentes eran sólo recuerdo. Los abastecimientos de agua empezaban a tacañear. Los pozos se hicieron bocas inútiles. Los arroyos no tenían ni pecina. Los manantiales descubrieron impotentes sus bolsillos...

Y siguió la vida. Porque mientras hay vida hay esperanza y Dios proveerá.

En algunos lugares, del grifo salía algo así como potingue de curandero, brebaje de bruja o, más claramente, agua de borrajas pasadas de tiempo.

Como ha llovido, todo arreglado. Nuestras previsiones fueron de la escuela de la liebre ida y palos en la cama. Como el país sabe, por ejemplo, dejarse envenenar con aceite y echar la culpa a los pajaritos.

DE BUENA ESPERANZA

Naturalmente que el cielo está lloviendo adrede. Y que tras la tempestad vuelve la calma.

Esta lluvia, tardona como un niño cabezón, vuelva a darnos la esperanza para la agricultura, la ganadería, la ecología, la caza, la pesca, la limpieza, el paladar y las narices. Que anticiclones pesados y grandes, como monstruos prehistóricos, nos dieron días de contaminación, polvo negruzco, dolor de cabeza, olor de excepción y sabores amargos.

Hay esperanza con los pluviómetros a tope. Ojalá haya solución para tanta pérdida y tanto recelo...

Y si usted, a lo mejor, todavía me dice que apenas se notó la sequía, siga la flecha... Que de haberse tragado dos toneladas de polvo y tres cestos de sapos y culebras no le ha salvado nadie.

Y sólo las lluvias le salvarán de que alguien le ponga el pan caro...

Gonzalo ORTEGA ARAGON

HOTEL. CASTILLA VIEJA.
R.
RESTAURANTE
LOS BLASONES
Taberna.- castellana

CENA DE NOCHEVIEJA "NOCHE DE SAN SILVESTRE
SALONES PARA BODAS, CONVENCIONES Y ALMUERZOS DE TRABAJO

¡FELICES FIESTAS PARA CLIENTES Y AMIGOS!

HOTELES HUSA

Casado del Alisal, 26 - Teléfono 749044 PALENCIA

M.C.D.2022

galerías carracedo S. A.

1º de Junio 68 • Calvo Sotelo 17 • tels (988) 77 03 47-77 04 09 • Venta de baños (PALENCIA)

...Nosotros también

Estamos al servicio de Venta de Baños, de Palencia y provincia, con la mejor y más amplia exposición de:

- MUEBLES
- ELECTRODOMESTICOS
- FERRETERIA

ESPERAMOS SU VISITA CON EL MEJOR DESEO DE UNAS FELICES FIESTAS DE NAVIDAD Y AÑO NUEVO 1982

M.C.D.2022

Sabañones, nacimientos y turrones

LA NAVIDAD EN PALENCIA

Por el Dr. Felipe Calvo Calvo

Bajo el título de "La Navidad en Palencia" recientemente pronunciaba una charla-conferencia en el Casino nuestro ilustre paisano y amigo, Dr. Felipe Calvo. Fue, entre evocación y poesía, una grata velada en el sentido más noble y tradicional de la palabra. Se la dedicó a su hija Lucía, "que pone nacimientos en Australia".

Atendiendo indicaciones de personas, que escucharon a Felipe Calvo, y de otras, que no pudieron estar aquel día en el Casino, publicamos a continuación el texto de la conferencia. oCnstituye una entrañable recreación de un tiempo ¡ay! ya ido, pero muy nuestro y sugerente. Pura delicia su lectura.

A nuestra hija Lucía, que pone nacimientos en Australia.

Es curioso que hayais querido recibirme y escucharme en esta casa, donde fuí incapaz de sostener una tertulia, lo cual no debe poner en duda mi incapacidad, sino afirmar vuestra cortesía, que agradezco, por ello, de forma muy especial.

Cuando se me pidió que participase en esta velada —porque, entrando ya en el tema, en los tiempos de referencia que quiero comentar, esto que estamos haciendo sería una velada; había veladas en los Luises, en el Seminario, en el Círculo, en la Propaganda, en el Jeromín y en el Hospicio— digo, pues, que cuando fuí requerido para ello, se me sugirió también el tema: "Las Navidades en Palencia". Como en otra ocasión se me pidió que hablara de la Banda —aquí solo hay una Banda, las otras son cuadrillas, derivativo para los miembros del Consejo de la Mesta o de la Santa Hermandad principalmente para las canteas—, en otra de la Virgen del Valle, en otra de San Antolín y en otra del cangrejo, tengo la impresión, amigos, de que no estais dispuestos a que por los mismos precio y aprecio os hable de algo de mi mundo científico-docente, que son los metales. Todos los que han hecho el honor de pedirme alguna colaboración de este tipo han procurado —siempre, eso sí, con gran delicadeza— adelantarme un tema lejos de mi oficio, pero, con gran astucia, le situaban muy próximo a mi naturaleza y a mis más profundos afectos. La cosa era desviarme de la atención de hablaros, por ejemplo, de las peripecias de un mineral hasta transformarse en hierro. Cuando, en esta ocasión, insistía preguntando qué queríais, de verdad oír en la velada me remitieron a un Pregón de Ferias que, por lo oído, algunos palentinos llevan consigo a su exilio y otros conservan, ya amarillo, para releerle como referencia de afirmación no autonómica, cuando Palencia se les difumina en el desconcierto del exceso de población superflua, desarraigada, indiferente, contaminante...; cuando el vecino pasa a ser el inquilino del centro, de la izquierda o de la derecha; cuando Perico Hornillos, el Chichán o Don Abilio, pasan a ser unos desconocidos.

Como no es la primera ocasión en que alguien me recuerda el Pregón de aquellas Ferias, y porque ese es vuestro gusto, voy a ver si dejo escrito el Pregón de estas Navidades. Debo confesaros que muchas veces he pensado en aquel fenómeno emocionante —el vivido con ocasión de aquellas ferias—, y me he preguntado por qué dejaría tanta huella. Yo creo que fue la emoción de un reencuentro. De buenas a primeras aparece en el escenario un palentino que, sin nadie sospecharlo, ha escrito, al aire de la Pernía, un relato de vivencias de otras Ferias, y resulta que acierta a decir lo que, por lo visto, se quería oír, y se produce, de improviso, la sublime paradoja de la risa sollozante o del riente llanto, y, con renovado fervor, Dios vuelve a salvar a Palencia en el himno cantado a los compases de la Banda con más sentimiento que afino.

Por todo esto, voy a tratar de componer este Pregón de Navidades. No sé si el pregón es un género literario u oratorio reconocido; tampoco me importa demasiado porque actúa bajo pedido; además, tiene la ventaja de que, dentro de un orden, el pregonero puede decir lo que le place.

Ante la insistencia de los organizadores tuve que darle un título, aunque, como pregonero experimentado, creo que un pregón es, sobre todo, un reto a la imaginación y al sentimiento y, por ello, solo admite, a lo sumo, subtítulos. Después de meditar un fin de semana y, como aproximación brevísima a lo que quiero contaros, salió lo de "SABAÑONES, NACIMIENTOS Y TURRONES".

Pido perdón a los palentinos de otras quintas porque voy a hablar de otras Navidades, dentro de la misma fiesta. No lo puedo evitar, fueron las nuestras. A esos mozos y mozas, les pido un esfuerzo de sintonía, el mismo que estamos haciendo nosotros cada día, en el tajo y en la holganza, por cierto sin demasiado éxito.

Al grano. ¿Qué tienen que ver los sabañones con las Navidades? Pues mucho; para los palentinos de antaño acaso demasiado. Por tener que ver, tienen que ver hasta con los Carnavales ya que daban nombre a un acreditado despacho de disfraces.

El sabañón es un producto picante y conmutativo de los factores calor y frío. No tienen ninguna relación con el piojo, que es un producto de la suciedad y el abandono y, además, es un bicho. El sabañón no. Los médicos dicen que es una tumefacción que se manifiesta por rubicundez de la piel y picazón ardiente. Doy fe de que así es la cosa; aunque falta decir que se localizan en pies, manos y orejas, preferentemente en las de soplillo.

Y tenían que ver con las Navidades, cuando las Navidades caían en invierno; porque con los inviernos ocurre lo que con los castigos, que se han dulcificado; ya ni son inviernos, ni hay castigos. Aquellas eran unas Navidades frías de ambiente, calientes de fervoroso significado, de ladrillos en el horno de la cocina bilbaína, y de brasero. El río estaba trabado, los chupiteles de los aleros eran una tentación para derribarles a cantazos, las filigranas de hielo sobre el vidrio de las ventanas eran una hermosa y sorprendente decoración de Pascua.

Creo recordar que aunque nuestros médicos acertaron en la definición —por otra parte tan evidentes— andaban un tanto desorientados en el tratamiento, probablemente porque la dolencia era para que entendais, socio-conómica. Por eso quedó en manos —nunca mejor dicho— de remedios tradicionales, de devociones locales, transmitidos con el verbo de abuelas y de madres. La friega era un componente común de

FELIPE CALVO

todos los remedios, después de todo es la forma de rascar que mejor suena. Se daban friegas con toda clase de jugos y licores, hasta con nieve; todo era igual de bueno o de malo. La ventaja de los múltiples remedios es que no sirven para nada; no recuerdo de ningún sabañón que así se curara, pero se hacía vecindad, y, además, hacían bueno el refrán de ser los remedios peores que la enfermedad.

Los médicos de vanguardia —en Palencia, en serio, había muchos— empezaron a centrar le problema en alguna carencia, lo cual ciertamente no era un diagnóstico demasiado atrevido —dicho sea con todos los respetos— porque era evidente que se carecían de muchas cosas. Por eso debieron pensar que algo de lo que no se tenía podría ser el remedio, y como las bacaladas que se trocaban en las tiendas de ultramarinos finos —siempre finos— no tenían hígado, pues se montó, con general aceptación de los padres y repulsa de los hijos, la gran operación del aceite de hígado de bacalao, operación que aunque pudiese acabar con los sabañones, fue a costo del buen gusto de una gastronomía que esperábamos con tanta ilusión. Tomar una cucharada sopera de aquella panacea, era todo un trago.

Como he dicho, una cosa estaba clara: los sabañones llegaban con las heladas que trababan el canal y el río, incluso en las pesqueras, y decoraban con brillantes las zarzas y los espinos; llegaban con la nieve que se colaba por la bota gastada o descosida y empapaba los pies: llegaban con el cierzo que siempre venía de Mazariegos o Revilla y abanicaba las orejas desprotegidas por el tapabocas que, retorcido, tenía algo más importante que hacer como zurriago; Y llegaban con los mayores inventos conocidos contra el frío: la gloria, la trébede y el brasero.

La gloria es eso, y no hay más que decir; por eso está reservada para los mejores, que son siempre pocos: nuestros labradores. La trébede es una gloria pero menos, porque es más pequeña y caben menos cuerpos dispuestos a ensabañarse, pero utiliza el calor que a la vez cuece el puchero y, en el pote, la berza y las ortigas para los cerdos. En cuanto al brasero se le deben perdonar todos los muchos sabañones a su cargo. Son el tributo, la ardiente cruz, a cambio de placeres y servicios sin cuento: el de encender unos pedazos de carbón de encina o piña al aire de un sopligo de paja, o del tiro justo bajo una lata agujereada; el de escuchar los chasquidos y esquivar las chispas disparadas: el de cubrir con ceniza las ascuas logradas. No se pueden pedir cuentas a ese portento de economía energética que con una libra de carbón bien encendida, y con la ayuda de las faldas de la camilla, da calor amoroso, suficiente y prolongado a una familia, con el único aval de alguna firmita bien hecha, badila en mano, sin abusar, y sin perder la compostura dejándole otra vez cubierto con ceniza. ¿Con qué se iba a haber calentado el señor Enrique, mi querido zapatero, que tanto sufrió, y que calzó a canónigos, señoritos y enteras Hermanas de la Caridad de pies partidos de dolor en largas velas? ¿Cómo hubiera calentado el puckerillo que le llevaba su Santa Eulogia, o donde hubiera quemada espiego para terminar de hacer de su tallercito, un templo

Y para terminar el día, para acomodar la noche, para apagarse en servicio, el brasero, bien protegido por la alambrera y recién escarbado, dejaba sus últimas calorías —las que aún le quedaban después de asar unas patatas— en las sábanas de la cama de los niños o la abuela, que, con frecuencia, era la misma. Allí, bien juntos, los rapaces jugaban a rezar, a rascarse en el ladrillo, o a hacerse cosquillas, mientras les venía le sueño; el más hermoso del año, el de las noches de Navidad y Reyes, al calor de un brasero, con la luna por testigo, asomada a una ventana helada; con frío sobre las mantas.

La castañera industrializó el brasero, en forma de hogar entre las piedras; tiznada y ronca, sentada en una garita con la cubierta a dos aguas, daba vueltas al fruto previamente rajado, e iba retirando las que estaban listas al canasto, donde, entre sacos, se conservaban calentitas, como ella pregonaba. El puesto era algo así como una especie de brasero municipal alrededor del cual se agolpaban clientes de castañas, o de temperatura, que se beneficiaban del calor sobrante, que, por la propia naturaleza del proceso, era bastante. Yo creo que la castañera agradecía aquella compañía y el reclamo, aunque alguna vez tuviese que sacudir con la espumadera a algún goloso que no resistiera a la tentación de llevarse alguna con la excusa de volverla.

Hablando de frío, de sabañones, y de encina en ascuas, quiero dedicar un recuerdo de homenaje a unos leñadores cuya estampa, subiendo la Bajada a Puentecillas —el último repecho de su largo calvario desde el Monte— a más de medio siglo aún me produce escalofrío. En enormes haces, verde y seca, llegaba a las horneras la madera de encina a lomos de aquellos palentinos mansos de bienaventuranza, bravos y jadeantes penitentes de una pasión ajena; y de niños, que se entrenaban para tan singular como sobrecogedor oficio: bajar del monte calor en leña hacinada, pasando frío, para dorar los rubios coscoritos del pan nuestro de cada día, dejando la miga blanca como su alma, aunque hablaran, cuando no jadeaban, a trallazo limpio.

Más atrás, más en la infancia, recuerdo la Navidad entrando en calor batallando con zurriagos de bufandas en el portalón del Instituto Viejo, el Polideportivo municipal de entonces. El zurriago sonaba grave y seco sobre las espaldas o el culo, transformando en calor la energía cinética del impulso, impulso que, a su vez, requería poner a tope la máquina del cuerpo alimentándola con pan untado. Eran juegos bruscos, pura fisiología contra el frío, a favor de la salud mental y de los sabañones, que desarrollaban el vigor físico y el valor temerario que se manifestaban en la inútil aventura de cruzar a pie el río helado mientras se santiguaban las hortelanas de Allende el Río.

La llegada de la calefacción —ya habíamos crecido— cambió la escena. De calentarse en la camilla jugando a la brisca o cascando piñones con la plancha o el almirez, pasamos a entrar en calor en el Royal viendo jugar al billar. Allí se nos toleraba hasta que, a fuerza de entrar mozos empapados de frío, bajaba la temperatura del ambiente y subía el enfado del hijo político del dueño, quien, harto de razón, daba la orden de desalojar a los mirones.

Aunque en otro nivel social, y con menor alcance, también las

(Continúa en la pág. siguiente)

CLUB
LYONNET

En estas Fiestas Navideñas hemos permanecido cerrado unos días, abrimos de nuevo al público el día 4 de enero de 1982, deseando a nuestros clientes y amigos **FELIZ AÑO 1982.**

M.C.D.2022

LA NAVIDAD EN PALENCIA

ene de la pág. anterior)

de serrín dispersaron el la camilla; pero lo que en espacio habitable, se n intimidad. A la deca- el brasero contribuyó la nsa que cargó a su cuen- ás de los sabañones —que cutía— las varices y mu- eres de cabeza, amén de muertos atufados. ¡Tan- tás dolores de cabeza nos hoy en día la declara- al renta y sin embargo de contra la Delegación de ; y más, más jóvenes, y eren por el tufo de los ritando en el síndrome nencia o abrasados por r en el frío del colapso. o que aquel gradiente de tura, como en el ciclo de aumentaba el rendimien- no en la misma medida calefacción y el confort llevando al paro genera- l oficio de vivir en gra- que ¿somos mejores? os como hombres con nes, o como ciudadanos cho?

iéramos allá adentro la ardiente de algún saba- co, de esos que ruborizan porque se afloja el espí- duermen los sentidos, se las virtudes, se calienta apaguemos la calefacción iamos otra vez un brase- quemar el incienso, que o de aromar el Nacimien-

imiento, el gran Misterio ueblo cristiano recuerda y da año poniendo una chi- e lata en el brasero de n poema de amor que el ta jugando, el mozo con- distante y los padres vi- tizando el rescoldo que y calienta bajo las ce- los fuegos humanos del orgullo, del egoísmo, de idaridad..., que quisiéra- consumidos por el amor no. Solidaridad, un nom- en estos mismos momen- un clamor mundial para pueblo que conmueve a énero humano por el va- entereza que le da la fe no Nacimiento.

acimientos, además de poe- isterio, eran una realidad e barro, corcho, cartón, rrín y papel de estaño e ión. Cada figura, aunque en un gesto, en un ade- braba vida en cuanto sa- ajón y entraba en escena. avidad, los nacimientos se n como los Monumentos es Santo. Después de to- ptaba al mismo Jesús re- cido o recién muerto. Ha- ver el nacimiento de don del Seminario, el del Hos- de las Hermanitas de los y los de los "Cero sesenta" y "Cero noventa y cin- as jugueterías que ahora a indicativo telefónico. acimientos eran los más s y los más madrugado- no la llegada de Picó, el o, la puesta de aquellos tos —porque los naci- se ponen, no se montan talan— marcaba el tiem- ascua con más precisión alendario zaragozano. Es- estos en los escaparates os establecimientos del amo. Una vez iluminados haban las trampas hasta de Reyes.

neral, eran años naci- superpoblados, en los que n bien representada la de los pueblos de Dios. aba claro que allí, en Ju- mandaba hace casi dos eran los romanos, cuyas aparecían estratégica- distribuidos en colinas, y castillos, oteando estre- quebrando lavanderas o a los pastores de la re- Los primeros días, a los Magos y a su séquito había arlos en lontananza; lue- an acercando al portal, un poco más; por cierto ritmo de esta aproxima- motivo de serios desa- ya que, para ajustarse a lico, el seis de enero, pre- e el seis de enero, tenían r en su sitio: a los pies

acronismos y las licencias s o dimensionales, no so- lo eran permitidos, sino que eran aplaudidos. Resultaban deliciosamente irrespetuosos no para el dogma, pero sí para las circunstancias. Valía todo si ello destacaba ternuras, subrayaba excesos o descubría picardías.

El misterio era, por supuesto, lo más importante, por eso, con evidente buen sentido, sus figuras solían ser notablemente mayores y mejores que las demás; sobre todo el Niño. El Niño Jesús recién nacido tenía que ser grande por su propia naturaleza divina. Y así era; se salía de la cuna. No recuerdo a ningún San José que fuese menor que un Rey, aunque a los Magos se les trataba bien en cuanto a tamaño y pajes; un Rey, es un Rey, y mucho más si trae juguetes. Por aquello del calor de su aliento, las figuras de la vaca y de la mula se acercaban más de la cuenta a las pajas del pesebre; San José y la Virgen se resignaban a un segundo plano porque sabían que aquello era como una caricia a su Hijo.

El brutal exceso de Herodes estaba representado en la figura de un soldado romano con un niño en cueros, boca abajo, sujeto por el zancajo, y en la otra mano una espada. La escena la contemplaba un Herodes tiñoso, ridículamente pequeño, asomado a la ventana de su castillo de corcho que era como una garita distinguida.

Junto a la miniatura de un puente innecesario que salvaba un arroyo de papel de estaño y vidrio, había siempre un molinero que conducía a un pollino cargado con un costal de harina. Salían de un molino de viento, paradójicamente plantado en un remanso de la ribera porque no cabía en otro sitio; naturalmente el molino era menor que el burro.

Tampoco faltaba la huida a Egipto: un energúmeno vociferaba desde la ventana de una posada del tamaño de la jaula de un grillo. El prudente San José le dejaba con sus gritos y seguía tras el borrico —¡más majo!— que llevaba a la Virgen y al Niño.

La escena de los pastores deslumbrados por la estrella era de un notable realismo, no sólo por los gestos cocidos de las figurillas sino por los huevos fritos que se veían en la sartén que tenían en la hoguera. ¿Habrá terminado de hacer pis aquel zagal que se ponía junto a una mata de tomillo? Y, aquel pastor barbudo, ¿habrá terminado de leer el Diario Palentino?

Siempre me he preguntado también si allá en Belén habría tantos patos y gallinas como en nuestros nacimientos; si serían tan abundantes los arroyos, y si estarían sus orillas tan bien servidas con tal alegres lavanderas.

Benditos anacronismos y licencias que nos acercaban más al Misterio; tanto, como podrían atestiguar las huellas de miles de narices aplastadas contra el escaparate del "cero noventa y cinco". Tanto como hoy nos permite estimar este testimonio escrito a medio siglo.

Mi madre, que no ponía buena cara cuando alguien suspiraba invocando a otra Virgen que no fuera la del Valle, y para la que Inglaterra era todavía tierra de infieles —y a lo mejor tenía razón— no quiso que su nieto Elpidio creciera desde su primer año sin poner un Nacimiento, y, ni corta ni perezosa, buscó el portal más grande que encontró, le llenó de figuras, hizo un paquete como sólo ella sabía hacerles, y... ya no me preguntéis más, pero a Cambridge llegó, misterio sobre Misterio, el primer nacimiento palentino. Le pusimos en la ventana, como estaba mandado en aquel país de costumbres. De buenas costumbres, madre, aunque no hayan nacido en Saldaña.

Los nacimientos alcanzaban su apoteosis de luz y calor, como era natural, en Nochebuena; la noche de esa delicia que es la sopa de almendras, cuyo momento de tomar aún no está claro ¿es al principio o al final de la cena? El Niño saltaba de la cuna y se ofrecía a la adoración de los trasnochadores de la Misa del Gallo. Por un rato, se interrumpían la partida de brisca o de la lotería cuya suerte se marcaba con medias alubias o garbanzos, y se salía a Misa ofreciendo el sacrificio de dejar la camilla para doblar esquinas azotadas por el viento helado y acurrucarse en un banco de la Catedral confundiendo el aliento con el humo del incienso.

Las que yo recuerdo eran Nochebuenas serias pero infinitamente contentas, la expresión justa de la fiesta: se conmemoraba lo más serio que jamás haya ocurrido y lo más jubiloso, y ello se hacía aquí, en Castilla, con naturalidad, con sentimiento. Nada de árboles exóticos y menos de iluminaciones de verbena. Liturgia toda. Mucha poesía, en villancicos pocos. Pero la nana más clamorosa el día del bautizo alrededor de San Miguel, cuya torre baila con el Niño.

Y llegó Picó de Jijona. El Diario lo anunciaba escuetamente: "Ha llegado Picó". Pero ¿quién era este turronero que todas la Navidades abría un pequeño y bien surtido despacho en plena calle Mayor? Pues no lo sé; debo suponer que era el propio y pulcro caballero que, en mandil blanco, desde detrás de un improvisado mostrador, daba la salida, el chupinazo, a nuestras Navidades. Se ponían en marcha, los jugos digestivos y los proyectos familiares. Cada uno a lo suyo: los pavos a recorrer las calles y a dejarse cebar tragando enteras las castañas; los cerdos a morir, y a darlo todo; el cardo a cocer tranquilo para no ponerse negro; el besugo a despedirse de las olas, y la madre a pensar en el pedido.

El pedido era una trabajada y larga lista de caprichos y necesidades, siempre incompleta, que se materializaba en una cesta, cesta, quiero decir en un cajón de mimbre que el chico de la tienda de ultramarinos finos —siempre finos— llevaba a casa precisamente, y por razones obvias, la víspera de Nochebuena. Nunca antes. De la cesta al locero, y a echar la llave.

El pedido era negociado con el tendero, que se reservaba el honor de atender a doña María por aquello de que era la maestra del barrio, no sin antes calmar el mal humor de alguna protestona ofreciéndola un polvorón para que no pudiera hablar antes de que se la pasara el agravio. El diálogo podría desarrollarse de esta guisa.

"Vamos a ver doña María, déjeme repasar su pedido" ...e iba musitando y punteando el género. Comentario global antes de entrar en el detalle. "¿Van Vds. a estar solos, doña María?". (¿Por qué lo dice?". "Porque me parece poco, perdóneme". "Es que no me gusta que sobre, me pasa como con la nómina". "A pesar de todo creo que la faltan cosas: por ejemplo, se la han olvidado los orejones". "Es que no me gusta el nombre, porque luego, en casa, sus hermanos se lo pasan por la cara a mi hijo Felipe que ya sabe que tiene las orejas más bonitas del mundo". "El turrón se le pondremos Imperial y los mantecados de Felipe II ¿verdad?, ¡ustedes que saben tanta Historia!". "¿No quiere nada de champán?". "Sí, ya lo he puesto". "Perdón doña María, aquí sólo hay dos botellas de sidra". "Pues eso. A nosotros nos gusta. A parte me manda, por favor, ésto". "¿Es otro pedido?". "No exactamente, es un paquete para mi sobrina Hilaria". "Ya entiendo. "¿Cómo quiere Vd. el calendario de la casa, de taco o de faldón,". "De taco, porque es para vivir al día y además me gusta leer los Santos. Si me diera usted otro para mi hermanica Serviliana!". "¡No faltaba más, doña María!, le pondré también un lapicero". "¿Quiere lotería?". "Bueno, deme cincuenta céntimos en dos recibos".

En casa no faltaba la gratitud en pollos y pavos del querido magisterio palentino. Asomaban la cresta por un serillo cosido, o por los agujeros de la arpillera en un canasto; los pichones se transportaban en una caja de zapatos. Todos los animales esperaban su turno, sueltos y juntos, en la galería, colgados del palanganero y, como eran de distinto corral, y de distinto pueblo —de distinta autonomía— el barullo era tan impresionante que había que acelerar el consumo o trasladar el problema a don Carlos, el médico, o a algún amigo acreedor de especial afecto. El alboroto adquiría carácter de tumulto cuando alguien tenía necesidad de llegar al excusado que estaba en un extremo de la galería.

Además del cierzo, de Torremormojón llegaba algún lechazo muerto que, más tranquilo, aguantaba a la helada, en la fresquera, el momento de embadurnarle con manteca y meterle en el horno. De Saldaña llegaban las peras cocederas y las manzanas que llenaban las entrañas de los pavos. Las restantes, aguantarían hasta la primavera bien colocadas encima de los armarios o debajo de las camas.

Los chiguitos hacíamos nuestros propios pedidos a cuenta en casa de la señora Martina: pilongas, acerolas y membrillos. Por cierto, decidme ¿qué ha pasado con las acerolas, aquel delicioso fruto siempre tan escaso que se despachaba por pocillos de a real? Astuta forma de despachar un producto de tan distinto tamaño; las gordas se quedaban siempre en el saco. Eran tan ricas que estoy seguro que más de uno estaríais con la boca llena de agua. El problema de las pilongas no era de tamaño era de edad; como todas eran arrugadas y amarillas permitían mezclarlas de todas las cosechas y las había como piedras pero duraban más. Los membrillos —¡qué os voy a decir de los membrillos!— las madres empeñadas en hacer dulce porque eran duros como madera y nosotros empeñados en comerles crudos y en cocer las pepitas para hacer fijador para el flequillo. Los que se salvaban había que buscarlos en el armario de la ropa blanca, en la que dejaban lo mejor que tenían, su olor. Os confieso que en aquellos días a nadie envidiaba tanto como a los amigos que de algún majuelo del monte me enseñaban un bolso lleno de acerolas y un buen membrillo con la pelusa puesta. Bien pensado, el membrillo parece un fruto hecho para ser compartido. No había quien se comiera un membrillo entero por mucha afición que tuviera, y eso hacía que en un mismo membrillo fuesemos mordiendo todos, tratando de arrancar la mejor tajada; el dueño se encargaba de darnos a morder con tiento.

Si yo supiera escribir os sabría decir —porque la Navidad es buen momento— que la felicidad tiene bastante de membrillo: nunca madura; es agridulce! es apetecida; se viste de pelusa y, para poder acabarla, tiene que ser compartida. Esta es la felicidad más completa que os deseo.

Creo que me estoy saliendo del tiesto y del tiempo, del tiempo irreversible e irrepetible que acaso solo entienden del todo quienes le han vivido. Este, amigos, es otro tiempo de creer y de gozar; un tiempo que debería ser pluscuamperfecto si hubiéramos o hubiésemos sabido conjugarle con el participio pasivo del verbo amar, no mo enseñaba Don Elpidio.

Nada más, amigos. Guardarme unas acerolas y que todos encontréis vuestro membrillo.

Hasta que Dios quiera, palentinos.

FELIPE A. CALVO

MUEBLES
GARCIA

(JUNTO PASARELA DE VILLALOBON)

LA MAS AMPLIA EXPOSICION
DE MUEBLES EN SUS MODERNISIMOS
LOCALES DE LA "GRAN AVENIDA"

TELEFONO 72 50 99

¡FELIZ AÑO 1982!

M.C.D.2022

1981: EL AÑO EN QUE EL REY DON JUAN CARL SALVO LA DEMOCRACIA EN ESPAÑ

Febrero fue el más tenso del año, siendo asaltado el Congre de los Diputados por la fuerza de las "armas golpista

Las crisis de UCD y PCE polarizan la atención en el transcurso del año.

Se plantea y desarrolla una batalla decisiva al terrorismo.

La dimisión de Adolfo Suárez y la elección de Leopoldo Calvo Sotelo como presidente de UCD fueron también hechos destacados.

Una de las fotos que lograron tomar pese a estar amenazados en el interior del Congreso de los tados (Cámara Baja) hispano. En ella el señor Tejero conmina a los presentes, pistola en mano, se lancen al suelo. — (Foto EFE)

1981 ha sido para España un año denso en acontecimientos diversos —que fueron incluso eje de la atención mundial—, destacando de forma sobresaliente la firme decisión con que se han afrontado las circunstancias adversas. Lo más notable en este contexto ha sido la decisiva participación del Rey don Juan Carlos y la madurez mostrada por el pueblo español.

En la cronología de los hechos, el 29 de enero dimite Adolfo Suárez como presidente del Gobierno, abriendose una amplia crisis en el seno de UCD. Con anterioridad, el PSUC abandona el eurocomunismo en su V congreso y el nuevo comité se declara leninista. Secuestro del industrial valenciano Luis Suñer Sanchiz y varios atentados de ETA-m, así como el secuetro del ingeniero de Lemónz José María Ryan, asesinado por la organización terrorista al no cumplirse la exigencia de demolición de la citada central nuclear.

SERENA ACTITUD DEL REY EN GUERNICA

Crisis gubernamental abierta con la dimisión de Suarez. Empieza a hablarse de Leopoldo Calvo Sotelo como posible sucesor a la presidencia. El 2 de febrero, Jordi Pujol es reelegido secretario general de Convergencia Democrática de Cataluña.

El 4 de febrero, serena reacción del Rey ante el incidente provocado en la Casa de Juntas de Guernica, donde representantes de la coalición «abertzale» Herri Batasuna intentaron con sus abucheos, canticos y puno en alto impedir que don Juan Carlos dirigiera su mensaje a la comunidad vasca. El Rey expresó su firme fe en la democracia y su confianza en el pueblo vasco.

Segundo Congreso de UCD. El día 10, Leopoldo Calvo Sotelo es designado candidato a la presidencia del Gobierno. El 13 muere en el hospital de Carabanchel el etarra José Arregui, al parecer a consecuencia de los malos tratos recibidos.

El 18 de febrero, Calvo Sotelo expone ante el Congreso su programa de gobierno. Dos días más tarde no logra la mayoría absoluta que exige la Constitución.

El 20, secuestro del cónsul honorario de Uruguay en Pamplona, del consul de Alemania Federal en San Sebastián e intento de secuestro del cónsul de Portugal en San Sebastián.

EL REY SALVA LA DEMOCRACIA

El 23 de febrero, el gobierno y el Congreso de los Diputados son rehenes de un grupo de guardias civiles rebeldes, al mando del teniente coronel Tejero, que asaltaron el Congreso en el momento en que se votaba la investid Calvo Sotelo.

Ese mismo día, a la una

(Continúa en la pág. sig

TALBOT SOLARA. LA LINEA MAESTRA DEL ESTILO Y LA ECONOMIA.

Para que la satisfacción de conducir un coche con estilo no le resulte cara.

La satisfacción de conducir el Talbot Solara. Con toda la elegancia del estilo. Una línea clásica y armoniosa. Por donde las modas no pasan.

Un interior amplio y rico, como corresponde a los coches de su categoría. Suave tapicería, insonorización rigurosa y un equipo sofisticado.

Un motor de 1.600 c.c. y 90 CV. de potencia a 5.400 r.p.m. Y con todo lo necesario de la economía. Un bajo consumo; sólo 6,3 litros a los 100 km. Una gran tecnología; como el encendido electrónico, que elimina puestas a punto. O la suspensión independiente a las cuatro ruedas. Y un mantenimiento reducido que alarga la vida del aceite, la batería, los frenos y embrague.

Sienta la satisfacción de probar el Talbot Solara.

LA LINEA MAESTRA DEL ESTILO Y LA ECONOMIA.

Concesionario:
AUPASA
PALENCIA

EL ESPIRITU AUTOMOVILISTA
TALBOT

M.C.D.2022

(Viene de la pág. anterior)

la madrugada, el Rey dirin mensaje por RTVE pio serenidad y total mantento del orden constitucional. teniente general Milans del b, que había decretado el o de sitio en Valencia, relas tropas tras el mensaje Tras 18 horas de secuestro Congreso, Tejero se entrega rector general de la Guarvil. El Consejo de Ministros, ido por Adolfo Suárez, cesa lans como capitán general IV región militar. Postente reúne la Junta de De Nacional bajo la presidenel Rey. Luego don Juan Carecibe a los principales lidepolíticos parlamentarios. consecuencia del fallido golcesado el general Armada. veintena de jefes y oficiales detenidos.

día 25, Calvo Sotelo obtiene yoría absoluta en la sesión vestidura, con 186 votos fales. Se concede el título de de Suárez al ex presidente gobierno Adolfo Suárez.

toda España se convocan estaciones bajo el lema la libertad, la democracia y nstitución». Mensajes de feción llegan de todo el mun- l palacio de la Zarzuela, la valiente actitud del Rey feliz solución de los graves ecimientos ocurridos en el reso de los Diputados.

26, Calvo Sotelo jura su carte presidente ante el Rey ras más tarde forma gobier-

27, gran manifestación en España a favor de la liber- y la democracia. Ese mismo on arrestados jefes y oficiade la Guardia Civil y del to por estar implicados en allo al Congreso. Posteriorde ETA libera a los cónsules trados. Se suceden los atenn contra Iberduero.

el II Congreso de UCD cedo ese mes resulta elegido dente del partido Agustín rguez Sahagún.

ATALLA DECISIVA AL TERRORISMO

dictan autos de procesato contra Milans, Armada y o junto a otros jefes y ofis iniciándose la redacción umario de los hechos a trade sus protagonistas, tarea dura varios meses.

nque la ETA sigue golpeanm sus atentados a altos manilitares —entre ellos el reao el 7 de mayo contra el te e general Valenzuela, que herido muy grave y mus sus acompañantes— las das de vigilancia adoptadas s Fuerzas Armadas y la rdia Civil en zonas fronterion Francia van dando reados. Se está librando una a decisiva al terrorismo.

13 de abril es liberado el trial Luis Suñer después de meses de secuestro. El 28, González afirma la opo- del PSOE a la entrada de a en la OTAN. En mayo, n Tamames abandona el más tarde se produciría gran crisis en el partido. En Congreso del PCE Santiago llo es reelegido secretario al.

agosto, filtraciones del su- del 23-F permiten obser- declaraciones contradicto- de los principales encarta- Fernández Ordóñez dimite de agosto, siendo reempla- por Pío Cabanillas y Ma- Rodríguez Inciarte es nom- ministro de la Presiden-

sigue la lucha contra el te- mo, siendo muerto a tiros en lona el «grapo» Cerdán Ca- máximo responsable de la ración. Se desarticulan nuos comandos de ETA en amplia operación .No obs- en octubre se produce un do contra el buque de gue- Marqués de la Ensenada».

DEBATE DE LA OTAN

mismo mes, el PCE entre- 000 firmas al gobierno pio el aplazamiento del in- de España en la OTAN. altos responsables de ETA-m, uirre y Jáuregui, son muer- n Renteria.

24 de octubre, Felipe Gon- es reelegido secretario ge- del PSOE. Antes, Alianza ar gana las elecciones parlitarias de Galicia. El 26 de re, el PCE disuelve el comitral de los comunistas vasgudizándose la crisis en es- erva política.

alizado octubre, el Congreoriza al gobierno por 186 votos a favor y 146 en contra, para que culmine el proceso de adhesión de España a la OTAN. En noviembre el Senado también da vía libre a tal adhesión.

Es en noviembre cuando, tras una gran crisis en UCD, dimite Agustín Rodríguez Sahagún, siendo elegido presidente de UCD Leopoldo Calvo Sotelo, para unificar así las presidencias del gobierno y el partido.

Los problemas entre los comunistas vascos y el PCE se agudizan a lo largo de noviembre. Por este conjunto de circunstancias se producen las expulsiones del partido comunista de cinco concejales del Ayuntamiento de Madrid, por no cesar en sus cargos públicos y luego otras once más.

1981: El año en que el Rey DON JUAN CARLOS salvó la democracia en España

EL REY, MOTOR DEL CAMBIO

En diciembre, resuelta la crisis de UCD y abierta, desde días atrás, la crisis de gobierno, Leopoldo Calvo Sotelo nombra un nuevo gabinete ministerial tras manifestar en noviembre que las elecciones generales se celebrarán en 1983, es decir, al término de la legislatura.

Un año, pues, denso en acontecimientos. Con crisis, problemas graves y situaciones que se han ido resolviendo paulatinamente. La decisiva intervención del Rey como motor del cambio y la madurez del pueblo español han hecho posible salvar la democracia en España y mirar al futuro con las necesarias dosis de optimismo.

Sin vuelta al pasado —la ultraderecha no se podrá manifestar más en la plaza de Oriente, por orden del gobierno y tras los acontecimientos del 22-N—, sino con la firme esperanza de un futuro en paz y el respeto de todos entre sí. Porque 1981 ha sido un año para la reflexión donde España, una vez más, ha sido centro de la atención mundial.

Por Manuel Martínez FERROL (FIEL .Servicios Especiales EFE)

¿Conoce Vd. las nuevas normas sobre calefacción, climatización y agua caliente sanitaria?

UNA gran parte del consumo de energía en los sectores doméstico, comercial y de servicios corresponde a calefacción, climatización y agua caliente sanitaria. Por este motivo la Administración exige, a partir de ahora, el cumplimiento de ciertas normas a las instalaciones correspondientes.

A quienes obligan estas normas

A las nuevas instalaciones y a todas las existentes en julio de 1981 cuya potencia nominal sea superior a **100 kW** (86.000 kcal/h).

Por qué las nuevas normas

Las nuevas normas establecen una gama muy completa de **medidas** para asegurar un **uso eficiente de la energía** en las instalaciones de calefacción, climatización y agua caliente sanitaria.

Hay que señalar en este sentido que **todas las medidas** recogidas por las nuevas normas deberían implantarlas los propietarios de forma voluntaria ya que las inversiones que implican se **amortizarían rápidamente** con el valor de la energía ahorrada. Se trata, en definitiva, de medidas muy rentables para el consumidor.

No obstante, la Administración ha preferido **reglamentar** estas medidas debido a la importancia del ahorro energético en las instalaciones citadas, que ha llevado a las autoridades de otros países europeos a la adopción de medidas similares.

Qué establecen las normas

Aislamiento térmico de tuberías accesibles en un plazo de **3 a 5 años**.

Sustitución o modificación de **generadores de calor** que no alcancen unos rendimientos mínimos establecidos, en un plazo de **6 a 10 años**.

Montaje de equipos y aparatos de **regulación y control** en un plazo comprendido entre **3 y 5 años**.

Instalación obligatoria de **contadores individuales de agua caliente** sanitaria en los edificios que tengan centralizado este servicio, antes de que hayan transcurrido **4 años**.

Obligación de disponer de un **Libro de Mantenimiento** donde reflejar las operaciones y mediciones reglamentariamente estipuladas, en el plazo de **3 años**.

Si desea mayor información...

Consulte la Orden Ministerial 18237/16 de julio de 1981 (B.O.E. núm. 193 del 13-8-81) que recoge las Instrucciones Técnicas Complementarias al Reglamento de Instalaciones de Calefacción, Climatización y Agua Caliente Sanitaria.

También puede dirigirse a la Delegación del Ministerio de Industria y Energía de su provincia.

Invierta en ahorro ahora para no gastar en energía luego

MINISTERIO DE INDUSTRIA Y ENERGIA
COMISARIA DE LA ENERGIA Y RECURSOS MINERALES
CENTRO DE ESTUDIOS DE LA ENERGIA

MINISTERIO DE OBRAS PUBLICAS Y URBANISMO
DIRECCION GENERAL DE ARQUITECTURA Y VIVIENDA
INSTITUTO NACIONAL DE CALIDAD DE LA EDIFICACION

M.C.D.2022

RESUMEN DEL AÑO CULTURAL 1981

El mejor cuadro del siglo XX vino a quedarse en España

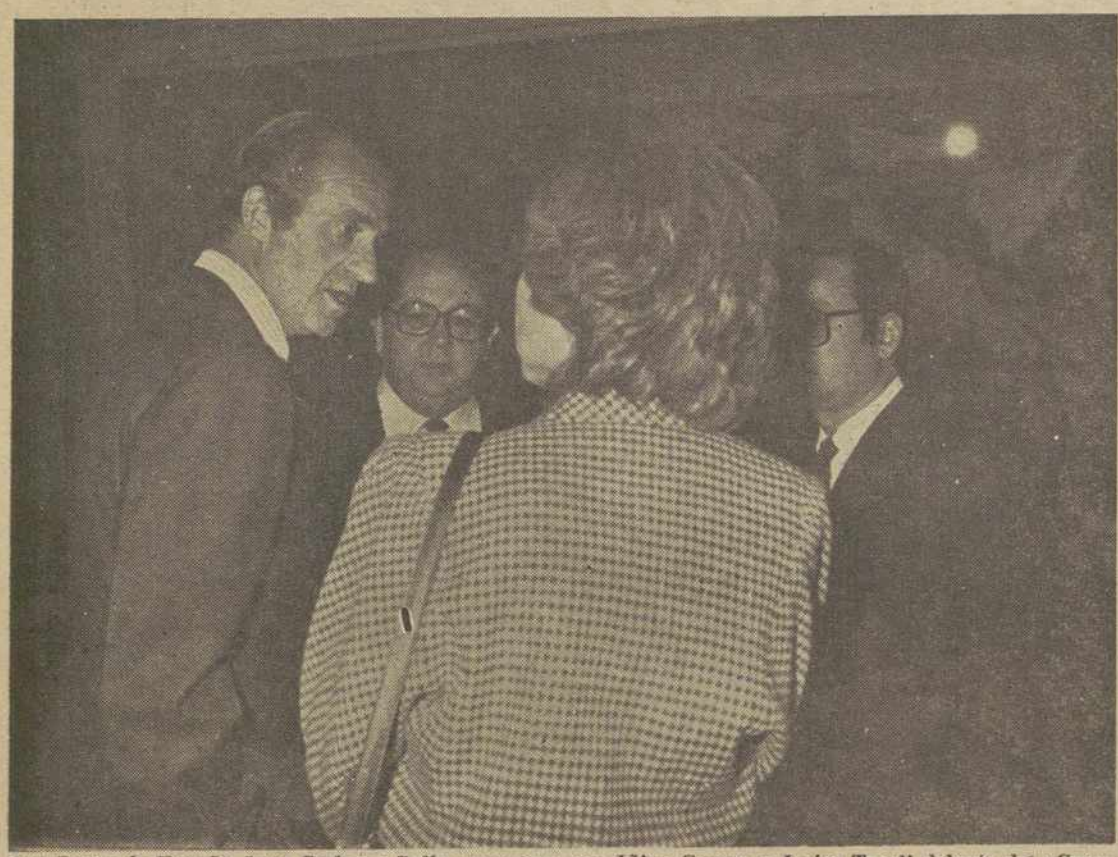

Los Reyes de España Juan Carlos y Sofía conversan con Iñigo Cavero y Javier Tusell delante del «Guernica» recién expuesto en España.—(Foto EFE-FIEL)

El Premio Cervantes recayó sobre otro escritor hispanoamericano: Octavio Paz.

La lengua española y el bilingüismo, tema de simposios y congresos.

Dámaso Alonso, Miguel Delibes, García Márquez y Vargas Llosa publicaron libros importantes.

Títulos concedidos por el Rey: el Marqués de Bradomín a los herederos de Valle Inclán, y Andrés Segovia.

Por primera vez se entregaron los premios Príncipe de Asturias.

Al fin, durante el año 1981, regresó a España el «último exiliado», el cuadro más importante del siglo XX, el más significativo de la pintura contemporánea: el «Guernica». Sólo con este aporte, el balance cultural español del 81 merece sobresaliente. El año 81 ha sido el centenario del nacimiento de Picasso y la geografía española se ha visto salpicada de exposiciones picassianas, principalmente en las cuatro ciudades del pintor: Málaga, La Coruña, Madrid y Barcelona. La colección de grabados de la suite Vollard, que el Ministerio de Cultura adquirió hace dos años, va recorriendo todas las capitales del país, aunque la gran Antología de Picasso, sólo se ha podido contemplar en Madrid y en Barcelona durante los dos primeros meses del 81.

En las letras, el Premio Cervantes, volvió a recaer sobre otro escritor hispanoamericano; el mexicano Octavio Paz. Los criterios de los jurados de este «Nobel de las Letras en Español», son amplios de miras. Rafael Alberti se quedó en la cuneta de finalistas. Otra vez será. La obra de Octavio Paz, además de la poética, es una amplia reflexión, inteligente y humanística. Es un ensayo filosófico sobre el hombre hispanoamericano, a la vez que una visión sobre el mundo de hoy, nuestra literatura y arte.

Siguiendo el capítulo de la lengua, dos nuevos académicos han enriquecido este año el plantel de la docta casa: Prados Arrarte, catedrático de Economía Política, recientemente nombrado, y Emilio Lorenzo, que ya ha tomado posesión de su sillón y ha dicho con su autoridad de lingüista: «Valen todas las innovaciones con tal que enriquezcan la lengua». Un simposio internacional sobre la Lengua Española tuvo lugar en Las Palmas a primeros de año y en sus ponencias se descubrió la «trabada unidad gramatical de nuestra lengua en sus aspectos morfológicos y sintácticos». El Congreso Internacional de Escritores de Lengua Española de Caracas tuvo también su relieve y fue subrayado por el propio presidente venezolano Herrera Campins.

Sin embargo, el «Manifiesto de los 2.300 en Barcelona, puso de relieve los problemas de la igualdad lingüística en la región». «Hay que promover los dos idiomas y la cultura de los mismos», declaró el sociólogo Amando de Miguel, que encabezó el manifiesto de los intelectuales reivindicadores del castellano en Cataluña. Julio Caro Baroja por su parte también se ha preocupado por las manipulaciones del programa lingüístico y declaró que «el idioma vasco tiene más posibilidades en la expresión oral que en la escrita». El tema del bilingüismo sigue preocupando y el catedrático de Psicología de Barcelona, Miguel Siguán, ha impartido un curso sobre el tema de la Fundación March.

LIBROS IMPORTANTES

Entre tanto, la cultura en lengua española se sigue enriqueciendo con buenas obras. Este año ha publicado Dámaso Alonso su esperado poemario «Gozos de la muerte», «Los santos inocentes»; el argentino Julio Cortázar sus relatos "Queremos tanto a Glenda"; José Donoso «En el jardín de al lado»; García Márquez su anunciada novela «Crónica de una muerte anunciada», y Mario Vargas Llosa «La guerra del fin del mundo», en un lanzamiento internacional sin precedentes.

El Rey ha hecho honor a la literatura y nombró Marqués de Bradomín a los herederos de Valle Inclán. El personaje creado por el escritor gallego en sus «Sonatas» lo hizo nominalmente verdad, don Juan Carlos, para la cervantina fecha del 23 de abril, en que se entregó el anterior Premio Cervantes a Onetti y día tradicional, en que S. M. recibe en la Zarzuela a los escritores y artistas.

Los Premios Príncipe de Asturias fueron también este año una novedad y nacieron con peso. El director de orquesta López Cobos lo mereció, al igual que el poeta José Hierro, la filósofa María Zambrano, el escritor y presidente de México, López Portillo y el científico Alberto Sols.

El IV Centenario de Santa Teresa ha sido otro capítulo importante en el panorama cultural, aunque el Papa Juan Pablo II tuvo que suspender su anunciada visita a España, después de su atentado. Juan Ramón Jiménez ha sido otro escritor de centenario y en su honor se han dado cientos de cursos y conferencias por toda España, además de una mar

(Continúa en la página 20)

VEHICULOS
Leyland

La mejor. Sherpa Leyland DIESEL

CAMIONES Leyland
310 HP Mod. T-45

EXPOSICION Y VENTA
CONCESIONARIO
MOTOR PALENCIA S.A.
PADRE CLARET, Nº2
TFNO 72 15 40 - PALENCIA

De Tomaso
Innocenti
Jaguar
Rover
Triumph

MUEBLES EN BAMBU,
MANILA, MANAU
Y RATAN
REGALOS DE ARTESANIA
JULUI'S

"DE UN NUEVO AIRE EN SU HOGAR"

Con nuestros mejores deseos a todos nuestros clientes y amigos de un feliz AÑO 1982

Cardenal Cisneros, 18.
Teléfono, 72 07 08
PALENCIA

M.C.D.2022

81, AÑO DE PACTOS ECONOMICOS... Y DE SEQUIA

era mejoría de la economía, aunque no se registró el despegue esperado

o que cierra ha tenido ndes grupos de temas de ad; los pactos económicos roblemas que ha suscita- alta de lluvia. Alrededor dos ejes han girado gran las noticias que han lle- páginas de economía du- 981.

gociación ha sido el de- or común de los últimos eses. Aunque esto no ha ninguna novedad res- los meses anteriores, ya acismo económico se ini- los Pactos de la Moncloa Fuen es Quintana de vi- nte económico, con inuó Acuerdo Marco Intercon- (AMI) y ha culminado con el Acuerdo Nacional mpleo (ANE), que ha sen- una misma mesa al go- a patronal y los sindi- n este acuerdo, firmado se fijó la política de ne- n de convenios colectivos 3, y cada una de las par- mprometía a aportar al- sas para la lucha contra

E ha condicionado, ade- olítica económica del go- que se comprometió a 0.000 puestos de trabajo) aboración de los Presu- generales del Estado para

l ANE no ha sido el úni- o del año. La construc- viviendas, la reconver- ustrial, la reforma finan- temas pesqueros, la in- n en la CEE y las eco- de los entes autonómicos objeto de diferentes ne- relatos y sus consiguientes n los últimos meses.

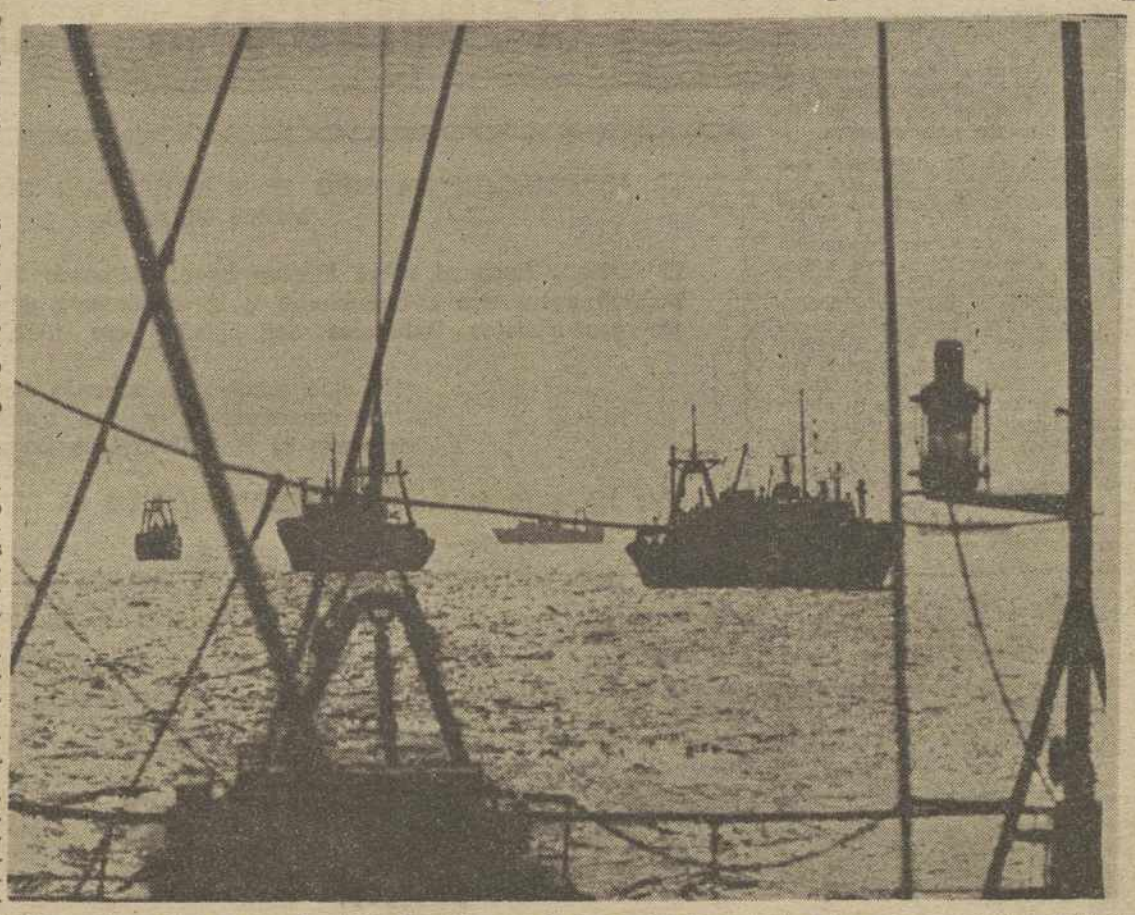

El problema de la pesca de altura ha sido uno de los más importantes del año económico 1981 en España.—(Foto EFE)

ENDA, INDUSTRIA Y RISIS BANCARIA

tema de la vivienda, el enal de Construcción de Viviendas se firmó a finales de 1980, pero ha sido necesario un acuerdo marco entre el Gobierno, los constructores y los Ayuntamientos para que el plan siga adelante y el sector de la construcción siga tirando de la economía.

También en los temas industriales ha sido necesario pactar. Ya en 1980 se inició el proceso de reconversión de la industria española y en 1981 se han negociado —y en algunos casos se han puesto en marcha— algunos de los planes de reestructuración de los sectores en crisis. La Administración, los empresarios y los trabajadores han sido agentes de esta negociación. Entre los sectores que se van a reconvertir se encuentran los de siderurgia, naval, automóvil, bienes de equipo eléctrico, etc.

Un tercer tema de negociación ha sido el financiero. Durante 1981, el Gobierno dio luz verde a algunos puntos de la reforma financiera que quedaron olvidados desde 1978, en que se frenó la liberalización. De esta forma, el Ministerio de Economía y el Banco de España han negociado con las entidades del sector (Bancos y Cajas de Ahorro) y otros agentes (agentes de cambio, entidades de seguros) algunos cambios en las estructuras tendentes a la liberalización.

1981 ha sido el año del desarrollo de la reforma de la Bolsa. Pero junto a esa línea liberalizadora, la Administración ha tenido que adoptar algunas medidas intervencionistas. El desarrollo de la crisis bancaria ha llevado a que el Banco de España haya dictado nuevas normas sobre contabilidad bancaria que le permitan controlar mejor la situación de Bancos y Cajas de Ahorro. Y es que el Banco emisor está escarmentado de tener que arreglar los entuertos de Bancos en crisis.

Durante 1981 ha continuado la crisis, entrando en la "UVI" de Bancos tres nuevas entidades, a la vez que salían del "hospital" otros tres Bancos.

PESCA, CEE Y AUTONOMIAS

La pesca ha sido también noticia en numerosas ocasiones en los últimos doce meses. En la mayoría de los casos han sido las negociaciones las que han acaparado la atención. España ha mantenido conversaciones con el

(Continúa en la pag. siguiente)

M.C.D.2022

RESUMEN DEL AÑO CULTURAL

(Viene de la página 18)

cha de poetas a su pueblo natal de Moguer. Alberti ha dicho: «Juan Ramón tiene más porvenir en la historia literaria que Antonio Machado». El pensador Eugenio D'Ors también ha sido recordado y se ha dicho que junto con Unamuno y Ortega ha conformado el pensamiento español del siglo XX, este siglo de quien Jorge Guillén declara «ha sido un siglo vergonzosamente criminal, pero con gran florecimiento de las artes».

DALI, OBJETIVO PROXIMO

En Música, Plácido Domingo y Montserrat Caballé siguen siendo nuestras grandes voces dentro y fuera del país. Este año junto con Giuseppe Verdi protagonizaron las grandes noches de ópera en Madrid. A Tomás Marco se le ha nombrado director de la Orquesta Nacional y está dispuesto a crear para ella un buen Estatuto, del que carecía. Andrés Segovia ha obtenido otro título nobiliario del Rey y se le invita «honoris causa» en numerosas Universidades. Regino Sáinz de la Maza, sin embargo, se nos ha ido tristemente para siempre.

En cine se ha celebrado con risas «Patrimonio Nacional» y ha sido seleccionada para los Oscar de Hollywood. El Festival de Cine de San Sebastián ha renacido este año como en sus mejores tiempos y esta 29 edición puede relanzarle a su pasado prestigio. El Jardín Botánico construido por Carlos III, y con 200 años al fin por los Reyes, después de de antigüedad, se ha reabierto muchos años de desidia y abandono. Hay hilos de esperanza en este campo de la cultura, máxime cuando una joven ministra, Soledad Becerril, se ha hecho cargo de la cartera. La «operación Dalí» a base de una gran exposición antológica se perfila entre los proyectos del 82.

Julia SAEZ - ANGULO
(FIEL. — Servicios Especiales EFE).

1981, Año de pactos económicos... y de sequía

LA NEGOCIACION HA SIDO EL DENOMINADOR COMUN DE LOS DOCE MESES ULTIMOS.

El Acuerdo Nacional sobre Empleo ha condicionado la política económica del Gobierno y la elaboración de los presupuestos Generales del Estado para 1982.

Ha sido preciso un acuerdo marco entre el Gobierno, los constructores y los ayuntamientos para sacar adelante el Plan Trienal de Construcción de Viviendas.

1981 HA SIDO EL AÑO DEL DESARROLLO DE LA REFORMA DE LA BOLSA

(Viene de la pág. anterior)

Mercado Común, Portugal, Marruecos, Mauritania, Senegal, Cabo Verde, Canadaá y otros países en busca de acuerdos que posibiliten las capturas en otros caladeros ya que los españoles no dan más de sí.

El balance ha sido positivo habiéndose obtenido resultados nos en algunos casos (Marr Senegal y Cabo Verde, dis en otros (Portugal, Mauritan y no tan buenos en otros (CEE y Canadá).

También dentro de las con saciones internacionales, Es ha mantenido contactos co autoridades comunitarias concretar el calendario de gración. Hasta el momento conversaciones van despacio ro se han abierto ya alguno minos.

El último de los temas de gociación del año ha sido los aspectos económicos de comunidades autónomas, una puesto en marcha el proceso tonómico, el Gobierno ne con los partidos mayoritarios leyes importantes (LOFCA LOAPA) y luego con cada de los gobiernos autonómicos transferencias y sistemas de nanciación. El proceso contin ra en los próximos meses.

LA SEQUIA Y EL TEMA ENERGETICO

La segunda línea de no de 1981, dentro de tema econó co, ha venido de mano de la ndia. Ha sido el año más en mucho tiempo, con consec cias nefastas. Según cálculos ciales, las pérdidas en el se agrario están en torno a los 9 millones de pesetas. Esto ha vado a la ruina a agricultore ganaderos, a pesar de las ayu del Gobierno para paliar e males.

Además, la sequía ha impe que se lleven a cabo en su t lidad los planes de reducción consumo de productos petrol ros previstos en el Plan Ene tico Nacional. La falta de lluv da secado gran parte de los p tanos y la energía hidráulica sido muy inferior a la prev inicialmente, teniendo que sup se con un mayor consumo de en las centrales térmicas. Co dato positivo cabe señalar el sarrollo del Plan Energético cional en cuanto a energía clear y relanzamiento del carb

LIGERA MEJORIA ECONOMICA

En cuanto a los indicadores coyuntura, muestran una lig mejoría de la economía en 19 aunque no se ha registrado despegue esperado. El produ interior bruto habrá crecido torno al uno por ciento, la in ción se mantiene en niveles milares a los 1980 (15 por 1 la inversión ha tenido algu alegrías, aunque poco notable el crecimiento del dinero ha suficiente para atender a la manda.

La encuesta de la coyun industrial muestra cierto optim mo para los próximos meses. Pojsas han tenido una cierta nea ascendente a lo largo año, el turismo ha sido excep nal, la balanza comercial no sido mala gracias al aument las exportaciones en el segu semestre, las reservas exteri se han mantenido en niveles zonables...

Y, como dato negativo, el p ha seguido creciendo, sin surtieran efecto los intentos alajarlo.

Por JAVIER AYUS

¡FELIZ AÑO NUEVO 1982!

FENDT

Comercial Agrícola Palentina

TRACTORES
de 72 a 240 H. P.
NORMAL Y DOBLE TRACCION
exclusivistas para Palencia y provincia

M·A·N

de 2 a 6 toneladas

de 9 a 45 toneladas

Berruguete, 10 - Telefs. Dirección - Oficina 740399-740234 - TALLER: Avda. Madrid, s/n. - Teléfono 724804

M.C.D.2022

LA DEMOCRACIA Y LA LIBERTAD SON POSIBLES EN ESPAÑA

1981, EL AÑO DEL REY JUAN CARLOS

terrorismo ha quedado virtualmente vencido y desarticulado

POR JOSE LUIS ALONSO ALTAMIRANO

S. M. EL REY DON JUAN CARLOS I

ue acaba, 1981, irá el recuerdo de los la figura y el pres- Rey Juan Carlos, ación personal, en s doce meses, fue ente decisiva para encia de la demo- España y la conso- credibilidad del ré- libertades en que is vive.

eriodo lleno de in- es y de inquietud sarrollo de los su- o nacionales como el Rey ha sabido r en todo instante, xima dignidad, los paz y la concordia mensa mayoría de ueblo. Pocas veces dido los ciudada- robar con mayor certeza la extraor- mportancia que la monárquica tiene nación, cuando el e la encarna asume te y sin la menor re- compromisos demo- constitucionales que el Estado de De- cuya cabeza se en-

die es un secreto que te hubiésemos conse- truir el sistema de- actual sin el está- a iniciativa perma- don Juan Carlos. Y españoles sabemos que aquella larga y he del 23 de febrero biera terminado de odo sin la actuación valerosa y patrió- Rey, que hizo posible l intento de golpe

o sólo en esas horas s se puso de mani- entereza y el pun- Jefe del Estado. Re- también su digna y actitud en la Casa s de Guernica, ante a provocación de los s de Herri Batasu- s reiterados llama- a los partidos políti- que renuncien a sus ternas en servicio de lto ideal nacional, o tacular negativa a se a Londres a las les, como símbolo y renovados de la ble reivindicación sobre el Peñón de En todo momento, Carlos y doña Sofía a la altura histó- les coloca justamen- los más relevantes y reyes de nuestro

o creo muy sincera- omo español y como a, que 1981 será para el año de Juan Carlos I. Porque en una nación donde el sentimiento monárquico era ciertamente escaso, ha sabido rodear su institución de un prestigio y un respeto unánimes y todos los ciudadanos tenemos hoy conciencia firme de que la Corona, y particularmente la persona del Rey, constituyen la mejor garantía de paz, de convivencia y de libertad para todos los españoles.

Una triple bandera —paz, convivencia y libertad— a la que nos esforzamos en defender y en servir plenamente quienes tenemos el honor de ostentar alguna representación popular. Que es, a mi juicio, el más elevado de los honores, pero también el más serio de los compromisos y la más exigente de las responsabilidades. El Parlamento como las restantes instituciones democráticas, sólo contará con la consideración y el apoyo de la nación si da ejemplo de ética, de eficacia y, sobre todo, de autenticidad. Reflejando con puntualidad y exactitud los problemas y las preocupaciones de la población y desterrando, de una vez por todas, los enfrentamientos mezquinos y las maniobras subterráneas, que le desacreditan.

Cuando la «España oficial» sintonice y conecte en todo momento y circunstancia con la «España real» es cuando el sistema estará verdaderamente consolidado y se habrá establecido una completa comunicación entre la llamada clase política y el pueblo. Pienso que ahí reside el mayor reto de la democracia y del que, en definitiva, puede depender la superación feliz de todas las dudas y todas las reservas anteriores. Porque esa comunicación engendra confianza, y sólo la confianza vence al desencanto y renueva la ilusión y la esperanza en nuestro futuro.

Estoy persuadido, quizá incluso con más fuerza que nunca, que la democracia y la libertad son posibles en España. Más aún, que son necesarias, que nuestro pueblo ya no podría vivir sin ellas. Hay que luchar sin descanso, codo con codo, para que el modelo de sociedad libre, occidental y democrática resulte viable en nuestra nación. Como ha hecho el Gobierno Calvo Sotelo en este año pasado, al desarticular casi totalmente al terrorismo.

Me parece obligado subrayar, en estas reflexiones de fin de año, que aquella pesadilla terrorista de muerte y de desolación que angustiaba a nuestro pueblo en los años anteriores está ya virtualmente eliminada de España. Las organizaciones de Seguridad han ganado la batalla, al fin, a los asesinos y a los pistoleros. Y hay que celebrarlo con júbilo y testimoniar la felicitación más emocionada a los servicios de orden público por su meritoria campaña. Entre los numerosos y señalados éxitos alcanzados en estos meses por el Gobierno, desde que Leopoldo Calvo Sotelo ocupa su presidencia, éste es probablemente el más trascendental y significativo.

1982 no va a resultar un año fácil. Todos lo sabemos y somos conscientes de sus riesgos y sus problemas. Pero, también debemos estar absolutamente convencidos de que esos problemas son solubles, que pueden vencerse las dificultades con tesón, con entusiasmo y con patriotismo. No existen otras «recetas» válidas para ello. Hay que trabajar con serenidad y con fe, sin desmayar nunca frente a los obstáculos. España es un país moderado y sensato. Que huye de los extremismos y de las promesas fáciles. Que se resiste a quedar aprisionado por demagogias ni por nostalgias. Una nación joven y moderna, que mira hacia el futuro.

Intentemos todos, con solidaridad y con esperanza, que ese futuro empiece a ser realidad desde mañana.

ESTE AÑO LOS REYES SON MAS QUE BUENOS... SON

BOMBONISIMOS

• BOMBONES
• CHOCOLATINAS
• CHOCOLATES
• CARAMELOS

TRAPA S. A.

VENTA DE BAÑOS

M.C.D.2022

LOS IMPUESTOS ACABARAN CON EL AUTOMOV

La Hacienda Pública española recaudó en concepto de esta fiscalidad, en 1980, 450.000 millones de pesetas, con lo que puede cubrir la cuarta parte del presupuesto del Estado

También aumentan los accidentes de tráfico, debido —aunque no se diga oficialmente—, al mal estado de las carreteras. Porque hay que ver cómo está Despeñaperros! **El aumento reciente de la cuantía de las multas —que fácilmente llegarán a 20.000 pesetas— amenaza también con acabar con el automóvil**

Del lema «Nadie es feliz si no tiene coche» pasaremos pronto a otro muy distinto: «Si quiere ser feliz, venda su coche»

Y el Gobierno tendrá que transferir estos impuestos a los zapatos y más tarde a las alpargatas, que serán nuestro último medio de locomoción

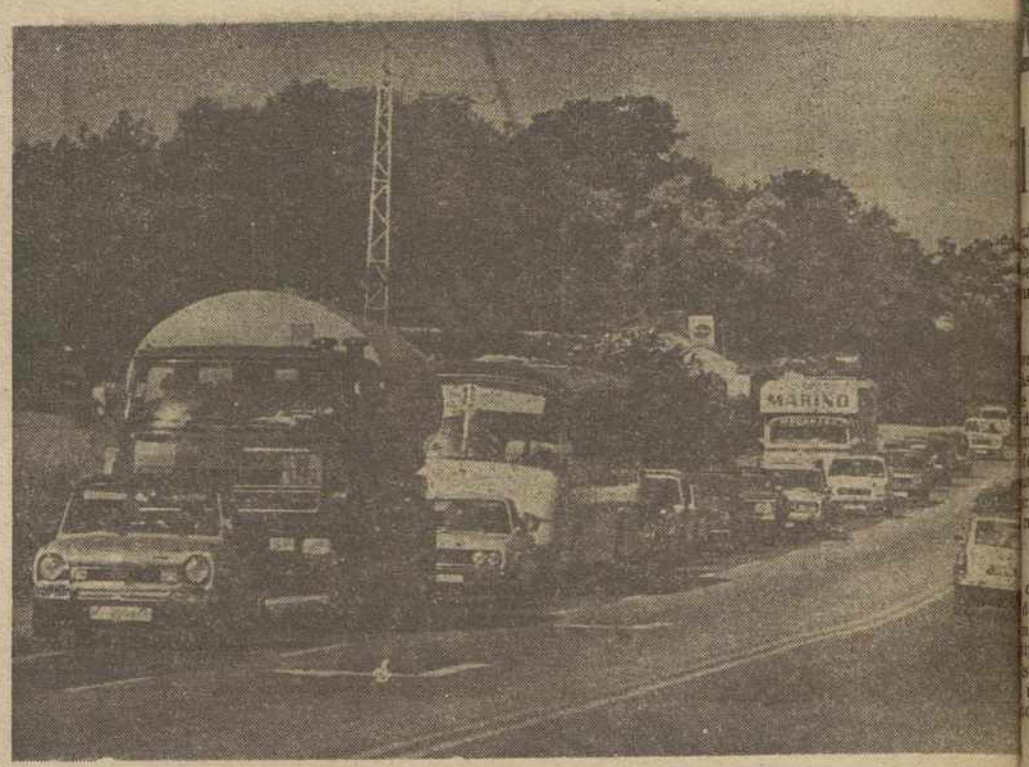

Los automóviles pueden llegar a desaparecer, no ya por la falta de petróleo, sino cantidad de impuestos que tienen que soportar.—(Foto EFE)

Una pregunta que nos angustia a todos los habitantes del planeta, que hemos pasado de bipedos a «cuatro-ruedas», es la de, ¿qué va a pasar con el automóvil? Ya están pasando muchas cosas y la gente teme que acabe de ocurrir lo peor .Que un día se queden de una vez y para siempre todos los automóviles aparcados, si es que tienen lugar para ello y la vida cambie por completo. El colapso mundial será absoluto. Nadie ,al final, podrá moverse de su sitio y la gran partida de ajedrez que es la vida quedará paralizada. Pararán las fábricas, no se abrirán aquella mañana las oficinas, ni tampoco habrá nadie que vaya a recabar ningún papel a ellas. Los bancos se quedarán con su dinero, los campos volverán a enterrar sus productos, el pescado se quedará en los puertos porque tampoco quedarán ríos por los que irse nadando hasta el mercado donde los adquiriría el consumidor.

EL GRAN NEGOCIO DE LOS GOBIERNOS

Parece que una de las grandes cosas que están ocurriendo con el automóvil —grandes y malas cosas—, son los impuestos. Todo el que tiene poder para hacerlo se dedicaba a ordeñar a la vaca sagrada de Occidente. Porque el automóvil fue bautizado con el pomposo nombre de «vaca sagrada de Occidente», hace años, cuando todo eran privilegios para él. Privilegios sobre el peatón, privilegios sobre los propios hijos de parte de su propietario, etc. Todo el mundo adoraba al automóvil porque se le reconocía como el gran invento, la gran solución para todo. Cualquiera era feliz si tenía un automóvil y lo acariciaba, lo mimaba, se gastaba en él todos sus ahorros.

Pero por eso mismo, por considerársele «vaca sagrada de Occidente», los gobiernos de todos los países del mundo se han acostumbrado a ordeñar a la vaca creyendo que sus metálicas ubres serían inagotables. Y parece qué no va a ser así. Hay países cuya Hacienda Pública obtiene cada año del automóvil impuestos que sufragan hasta la cuarta parte del importe de su presupuesto nacional. Según datos hechos públicos en un informe del propio sector, el Ministerio de Hacienda obtuvo por fiscalidad del automóvil, durante 1980, la friolera de 450.000 millones de pesetas.

QUE SE AGOTE LA UBRE

Pero pasa que el automóvil es cada vez menos rentable y la gente se resiste a la hora de comprarlo. En el mundo entero, salvo en Japón, la crisis más importante de las compañías de automoción está en la baja de las ventas que, además, según sus propios programas deberían ir en alza si se quería mantener el nivel de empleo, de beneficios, de inversiones y la buena marcha en general del negocio.

Entonces los gobiernos, acostumbrados a obtener sustanciosos beneficios de la vaca, aumentan los impuestos para seguir manteniendo el nivel del «negocio». Las ubres de las vacas son así de tentadoras. El departamento de Agricultura debe de haber dicho al de Hacienda que los ganaderos han revolucionado su industria y los veterinarios hacen milagros engordando las ubres de las vacas y haciendo salir de ellas cada vez más beneficios. Una vaca de buena calidad daba hace veinte años quince o dieciocho litros de leche diarios y ahora da cuarenta, y en Dinamarca da muchos más.

¿Y USTED DONDE APARCA

Otra cosa que no se sabe, y que es también de las malas que le vienen ocurriendo al automóvil, es dónde echan los gobiernos el dinero que obtienen de él. Cada vez hay menos sitio para aparcar, cada vez se puede circular menos, cada vez hay más accidentes. Se está guardando muy bien el departamento de tráfico español de decir que el notable aumento de accidentes en carretera en los últimos meses viene condicionado por el también progresivo deterioro de las carreteras del país.

¡Hay que ver como está Despeñaperros! Los cientos de mi- les de personas que h y vuelto de sus vacacio esa carretera radial se que pagaron sus impu si no los pagaron el g tiene medios más que s para hacérselos pagar.

Pero Despeñaperros cada vez peor. Peor que cuando los bandole cidos de aquella guerra por la libertad asaltaba do el que se atrevía a sar el paso. Y ya en tampoco se puede circul que para atravesarlo d a punta, ya que no es aparcar.

Y ENCIMA LAS MULTAS

Las multas de tráf otra sacaliña, otra fo ordeñar a la vaca. Al han subido a las nube menos de nada te sacan pesetas. Por ejemplo, p cular por una carrete cional a más de 100 k quién fue el listo que eso de que no se circule de esa velocidad? Un sabe que por ese capi puede obtener mucho d

Yo pregunto si no se a los fabricantes de a viles que sacan al merc hículos que están destin seguir una velocidad d cero de 130 - 140 k/h. puede circular a men forzar el motor, con cua de los coches de 1.500 c. c arriba, de los que hay ya muchos en las car españolas? ¿Para qué la ta velocidad? Un leg prudente ,sensato y co debe saber de mecánica, cerse asesorar por quien nozca, para no prohibir automovilista ciertas cos de seguro, tiene que con Pero la cuestión es saca perras a las gentes, y e movilista es el chivo ex rio de turno.

Pero lo que deben biendo todos los gobiern planeta que habitamos esto se va a acabar muy to. Poca gente va a pag multas de veinte mil p y poca gente se va a co automóviles. Lo malo se cuando éste se acabe, sus impuestos recaigan los zapatos, que andar t mos que andar los ciuda aunque al final el im recaiga sobre las alpa que es lo que finalment tituirá al automóvil si mos así.

Por MANUEL MA
(FIEL. Servicios Esp EFE).

ASEO URBANO
SEMAT

Quiere testimoniar su alegría en estas Fiestas Navideñas para que irradie como un mensaje de Paz y amor y pide ayuda y colaboración a los Palentinos para que el Año 1982, sea más agradable y limpio para todos.

¡AYUDENOS A MANTENER MAS LIMPIA PALENCIA!

M.C.D.2022

SUCESOS EN 1981

ACEITE DE COLZA, protagonista indiscutible

to al Banco Central de Barcelona mantuvo en suspenso a todo el país

En el peor accidente de carretera perecieron 27 militantes del Partido Comunista.

Nueve personas quedaron decapitadas en Jumilla al caer una excavadora sobre el vehículo que las conducía.

Una de las notas más trágicas del año: los mortales accidentes de autobuses escolares.

Dos secuestros espectaculares: el del industrial Luis Suñer y el del futbolista Quini.

Una enorme multitud se congregó para acompañar los restos de los escolares muertos en la provincia de Córdoba como consecuencia de un accidente de circulación. La fotografía recoge el momento en que los ataudes llegan a la catedral cordobesa. — (Foto EFE-FIEL)

ás importante de
ablemente exten-
ecuencias a 1982,
nda el envenena-
por aceite de col-

mento han perdi-
s de 200 personas
15.000 sufren in-
diversos grados. El
miento se produjo
le este año. La Au-
al comenzó las ac-
iales el 13 de ju-
momentos hay cer-
detenidos y doce

después de la pri-
le la que en prin-
no, erróneamente,
pica», surge una
s según la cual el
único causante del
o.

DANTESCAS

cidentes de carre-
s este año, el más
cuanto a cifra de
ó el 27 de septiem-
nar de la Orden.
da 27 personas, en
litantes del parti-
de España, que re-
lurcia después de
a la fiesta del Par-
a en la Casa de
drid.

se produjo a la
adrugada, en una
un camión carga-
nes que circulaba
ontraria invadió el
e marchaba el au-

que contemplaron
en llegar al lugar
«dantesca» en pa-
estigos oculares, ya
han los hierros re-
sangre y el pes-

ntes de autocares
periodo son los de
marzo), en el que
pitadas nueve per-
una excavadora so-
Ribas de Fresser
onde el 6 de mar-
un autocar con es-
ió muerto el con-
os 30 niños; Santa
ife (24 de marzo),
scolar perdió los
contra un muro
eridos 30 alumnos
ra; Córdoba, cua-
profesor muertos
fue el balance del
rido en la carrete-
omingo al caer un
barranco y el que
Ronda el 27 de oc-
al caer un auto-
r un barranco, en
n tres niños y 20
heridos.

te, en 1981 ha ha-
ntes de ferrocarril,
y 188 heridos en

ES PARA DOS
SCATES

os espectaculares
en 1981. Uno de
s Suñer, fue espe-
o, 90 días y el del
ini despertó gran
ada la popularidad

pañol que más di-
Hacienda en 1980,
o por un comando
co-militar y libera-
de unos 400 millo-
s. El 13 de enero,
anchis, el «rey del
lados", natural de
cia), se encontraba
s cuando dos hom-
mujer, armados con
ta y dos pistolas,
n su despacho.

al ser liberado, le
inyección y le tras-
e sería su refugio
as, un pequeño ha-
70 por 1,20, donde
astro y un cubo pa-
necesidades.

familia negó haber
cate, lo cierto es
una cifra que se si-
325 y los 394 mi-

llones de pesetas. Cuando se cumplían los 90 días y cinco horas del secuestro. Suñer, que cumplió 71 años durante su cautiverio, fue dejado en libertad a cinco kilómetros de Logroño.

Hombre muy apreciado en Alcira, su libertad había sido pedida públicamente, en numerosas ocasiones, por los trabajadores de sus empresas.

El 1 de marzo, Enrique Castro, "Quini», máximo goleador de la Liga en la temporada 79-80, desapareció después de jugar un partido contra el Hércules en el Nou Camp. Al terminar el encuentro se dirigió en su coche al aeropuerto a buscar a su mujer que regresaba de un viaje. En el trayecto fue secuestrado y llevado a Zaragoza, donde permaneció 25 días hasta su liberación.

Los secuestradores, tres delincuentes de «poca monta», según la policía, pidieron 100 millones de pesetas como rescate, cantidad entregada por el club barcelonés y depositada en un Banco suizo.

En una brillante operación, la policía localizó al jugador a través de la persona que había abierto la cuenta bancaria. Quini y uno de sus secuestradores fueron encontrados en los sótanos de un taller de Zaragoza; los cien millones fueron devueltos al Barcelona.

TENSION EN LA PLAZA DE CATALUÑA

El sábado 23 de mayo, once personas —al principio se barajaron cifras mucho mayores— asaltaron, armadas con explosivos, metralletas y pistolas, la sede del Banco Central en la Plaza de Cataluña de Barcelona y mantuvieron retenidas como rehenes a 263 personas durante 37 horas.

A las 9,10 comenzó el asalto, que entonces hizo pensar en un atraco de grandes proporciones. Poco después, una llamada anónima anunció que se había colocado un comunicado en una cabina telefónica. En él, los asaltantes ponen como condición para liberar a los rehenes que se deje en libertad a cuatro de los implicados en el 23-F en un plazo de 72 horas, poniendo a su disposición un avión para salir de España.

Se pensó en la acción de un comando de ultraderecha y la opinión pública, sensibilizada por el asalto al Congreso, se estremeció. El fuerte dispositivo montado por la Policía y los GEO hizo comprender a los asaltantes que no podrían escapar y modificaron sus pretensiones, solicitando un avión para salir del país. En el interior del banco había más de 500 millones de pesetas.

Tras unas horas de enorme tensión, en que los asaltantes soltaron a algunos rehenes a cambio de alimentos y otras cosas, el grupo se rindió a las 22,17 del domingo día 24. Fueron detenidos 9 terroristas —uno murió en el enfrentamiento con la policía— y otro logró huir confundido con los rehenes, y ha sido detenido meses más tarde.

Las investigaciones posteriores demostraron que se trataba de delincuentes comunes y que sólo uno de ellos tuvo vinculaciones con un grupo de tendencia anarquista. La CNT negó cualquier relación con el detenido.

También fueron detenidas dos mujeres: una empleada del banco, acusada de facilitar datos sobre la entidad a los asaltantes y otra mujer acusada de deshacerse de un paquete con planos del banco, de una pistola y de otros efectos.

En el transcurso del encierro resultó herida de gravedad una persona.

UN FRAUDE PROLONGADO

El mayor fraude registrado en la Casa de la Moneda en los últimos cuarenta años salió a la luz el pasado mes de octubre, cuando un alto cargo de esta entidad descubrió, en los puestos de la Plaza Mayor de Madrid, la venta de monedas falsificadas.

El fraude alcanzó la cifra de 6.000 monedas falsificadas y se llevó a cabo, durante varios años, por el acuñador de primera de la Fábrica Nacional de Moneda y Timbre, Adrián Vaquero.

En una primera etapa, Vaquero utilizó cospeles (discos metálicos con los que se hace la moneda), que le facilitaba un intermediario para acuñar piezas con defectos. En una segunda etapa, los cospeles eran de oro y plata y se acuñaron colecciones completas de monedas, desde dos reales a cien pesetas.

Adrián Vaquero fue detenido, lo mismo que un intermediario y un comprador.

Por María Victoria GARCIA PASCUA y Juan Miguel PEREZ
(Servicios Especiales EFE)

La Cooperativa de viviendas
"ERAS DEL BOSQUE"
Primera y segunda fase, en breve comenzaremos la tercera
CASTELLANA INMOBILIARIA
Menéndez Pelayo, 4
(Pasaje Comercial)
SE COMPLACEN EN FELICITARLES CORDIALMENTE ESTAS FIESTAS A SUS ASOCIADOS Y FAMILIAS
¡FELIZ AÑO 1982!

M.C.D.2022

EL AÑO LABORAL SE CENTRO EN LA BATALLA CONTRA EL P

- **El AMI ha permitido racionalizar la negociación colectiva**
- **En cambio no es seguro que el ANE logre la meta que se le ha marcado**
- **Progresivo entendimiento entre los dos sindicatos mayoritarios**

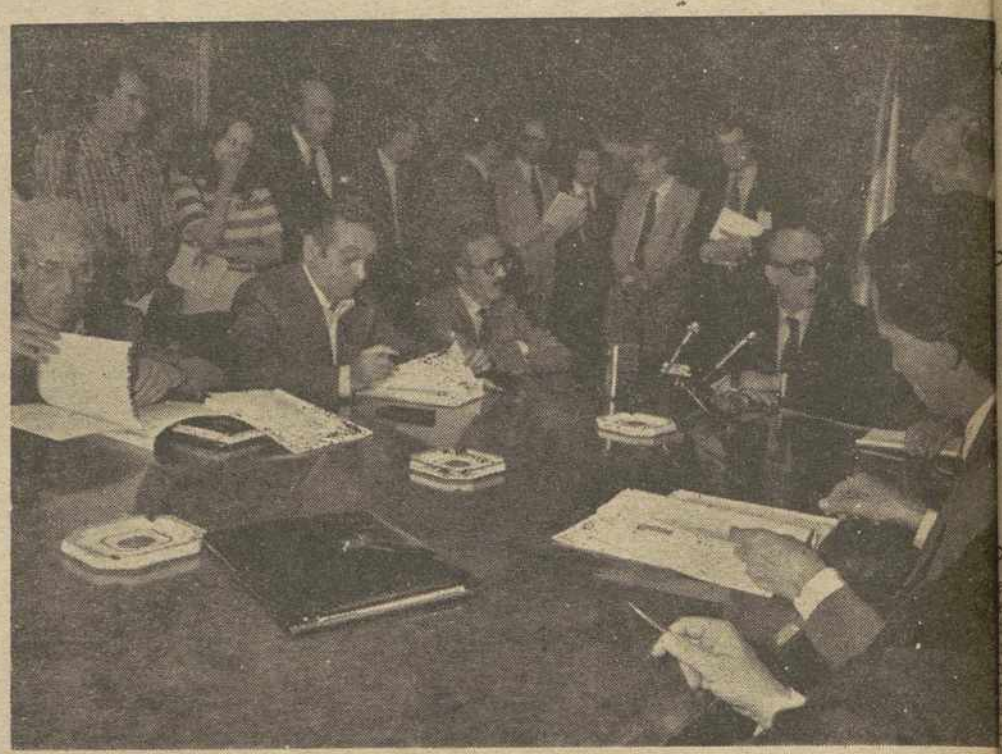

Firma del Acuerdo Nacional sobre el Empleo con asistencia del presidente del Gobierno Calv
y representantes de los sindicatos y la Confederación Española de Organizaciones Empresar
(Foto EFE-Fl

La gran batalla en el campo sociolaboral ha sido y es el paro. Así, sentando un precedente único paar muchos países, se consigue en España llegar a un pacto social a tres bandas, suscrito por el Gobierno, empresarios y sindicatos. Nace en 1981 el Acuerdo Nacional de Empleo (ANE).

Si el Acuerdo Marco Internacional (AMI) marca un hito en la historia de las relaciones laborales del país, el ANE constituye el primer esfuerzo común contra la escalofriante escalada del desempleo.

Al primero, cuya vigencia concluye con el año, nadie le discute su éxito. Con él se racionaliza la negociación colectiva durante 1981, consiguiendo una importante moderación salarial y un no menos importante descenso de la conflictividad.

MENOS CONFLICTIVIDAD LABORAL

Más del 80 por 100 de los convenios que se negocian en el país se han situado dentro del espíritu de este acuerdo que, en muchos casos, ha trascendido el ámbito del compromiso de las organizaciones firmantes: CEOE, UGT y CC.OO.

Por otra parte, y a falta de los últimos datos anuales, las cifras que se conocen apuntan a un crecimiento salarial ponderado por convenios y laudos del 13'28 por 100 —un 13'66 por 100 en convenios y un 11'30 por 100 en laudos— para un total de casi cuatro millones de trabajadores y más de 624.000 empresas. Hay que recordar que tras la revisión salarial de AMI se pactó una banda para la negociación de los convenios del 11 al 15 por 100.

La conflictividad ha descendido durante este año en más del 50 por 100. En el año anterior el número de horas perdidas por alteraciones estrictamente laborales fueron 57.235.591, lo que representó un descenso del 66'6 por 100 respecto a 1979. Hay que señalar que, el grueso de la conflictividad en 1981 ha sido conducido al sector público —afectando a funcionarios y trabajadores empleados en servicios de carácter público— y a las empresas o sectores en proceso de reestructuración

Tras el AMI, el ANE se enfrenta con un doble objetivo: mantener los logros conseguidos en 1981 en la negociación de convenios y luchan contra el paro, si no reducirlo, sí intentan al menos el mantenimiento de la población asalariada durante 1982.

Con este pacto social se ha conseguido, entre otras cosas, la extensión del subsidio de desempleo y el dictado de las normas que desarrollan el estatuto de los trabajadores en materia de contratación: contratos de trabajo a tiempo parcial, en prácticas y para la formación, temporales, etc., además de la jubilación anticipada a los 64 años.

Y entre los compromisos que, probablemente, calificaran su efectividad en el futuro están la creación por parte del Gobierno, de 350.000 puestos de trabajo y la contención del ritmo d
miento salarial en una ba
dos puntos por debajo
previsible para el año d

De momento, tan sólo
pocos meses de vida, no
ro que el ANE logre la
se le ha marcado. Lo q
puede decir es que la ta

(Continúa en la pág. 5

COMERCIAL
CAMARA, S.A.

DESEA A SUS CLIENTES Y AMIGOS
UN FELIZ Y PROSPERO AÑO 1982

CARRETERA DE VILLALOBON, S/N
TELEFONO 72 34 62 PALENCIA

M.C.D.2022

L MUNDO EN 1981

No ha sido un año glorioso para la historia del género humano

La pobreza ha aumentado en Asia, Africa e Iberoamérica.

En Europa, la crisis económica no cede y el temor de guerra crece.

El Oriente Medio sigue siendo una zona terriblemente peligrosa para la paz mundial.

sar de la vertiginosa mar- l mundo, las líneas gene- e la política internacional cambiado en 1981. Eso sí, acentuado las tensiones, era armamentista es cada s dramática y han apare- todos los continentes nue- os calientes.

no Calv ndudable que la postura npresar gan y Haig ha significado EFE-F olarización de la situación acional. La Casa Blanca zado una campaña para el avance del comunismo planeta y, aunque con re- as, ha encontrado eco en- aliados europeos.

gobiernos europeos com- n la necesidad de ser militarmente, pero antes da desean negociar. Ade- uchos analistas estiman Kremlin no podría inter- nilitarmente en Europa. La ación mostrada hasta aho- Polonia es un signo posi- a diplomacia americana, ntes de la situación, ar- ue la paz y la neutraliza- el poder soviético no só- en negociarse en Europa, n todo el mundo. Los significativos cambios que se producen en Asia, Africa e Iberoamérica no pueden ser ignorados ya que a medio plazo tendrán influencia importante en la vida del mundo desarrollado y en los intereses de Occidente.

LA PROBLEMATICA NORTE-SUR

La Alianza Atlántica sigue firmemente unida y Washington puede contar con Europa para la defensa de Occidente, pero el maniqueismo de Reagan en zonas como Centroamérica y otras tropiezan con la oposición de hombres como Miterrand que, sin embargo, ha hecho una verdadera profesión de fe atlantista. Hay una considerable tendencia de los políticos de la socialdemocracia europea, e incluso de la democracia cristiana, a oponer al concepto Este-Oeste la problemática Norte-Sur.

A pesar de que en las múltiples conferencias de la ONU y en la reciente de Cancún (México) no ha habido resultados apreciables para mejorar el intercambio entre los países desarrollados y el Tecer Mundo, subsiste la esperanza de que el Norte comprenda que los intereses de la humanidad son indivisibles. Desde luego, la teoría monetarista y de libre empresa total de Milton Friedman, aconsejada por Reagan en Cancún como solución a los problemas de la pobreza, ha tenido serios descalabros en la propia Norteamérica, Gran Bretaña y algunos países del Cono Sur.

Esto quizá hará pensar a muchos líderes partidarios del «sálvese quien pueda» que la economía es una ciencia compleja y poco acomodaticia que traiciona a quienes pretenden usarla con fines políticos.

LAS ZONAS CANDENTES

Oriente Medio sigue siendo un peligro para la paz mundial. El conflicto israelí-palestino-árabe no parece tener solución viable. Los acuerdos de Camp David no han dado el resultado esperado por Washington, Tel Aviv y El Cairo. La oposición del mundo árabe fue muy decidida. A fines de este año se han agregado a Camp David las propuestas de los príncipes de Arabia Saudita consistentes en lo básico en el reconocimiento mutuo como Estados de palestinos e israelíes y en la devolución de los territorios árabes ocupados por Israel. Las propuestas cuentan con la simpatía de Washington y El Cairo, pero Tel Aviv las rechaza, lo mismo que los palestinos y sus amigos.

El presidente de Egipto Anuar El Sadat saluda momentos antes de caer muerto en el hecho terrorista más trascendental de 1981 (Foto EFE)

Arabia Saudita se impacienta ante la intransigencia de Tel Aviv y parece poco decidida a continuar su esfuerzo pacifista. Por su parte, el frente de firmeza, apoyado discretamente por Moscú, trata de convencer a Arafat de que se mantenga firme y no acepte una solución impulsada por Washington debido a sus intereses geopolíticos. Sólo Iraq y Jordania, enemigos de la solución saudita y de las grandes potencias.

En Europa, Polonia es la principal causa de preocupación. Se han hecho muchas advertencias: de USA a Moscú, de Moscú a USA y Varsovia; de Francia y Alemania al Kremlin. Termina 1981 y Polonia sigue buscando salida a su grave crisis sin que las armas extranjeras intervengan. La situación se ha agravado este mismo mes último del año con la declaración del estado de sitio y la represión del gobierno comunista.

DESEMPLEO E INFLACION

Debemos referirnos también a la crisis de desempleo e inflación en Europa, que este año ha empeorado respecto a 1980 .Durante meses, el alto interés del dólar en el euromercado causó seria preocupación en Europa. El dólar subió casi un 40 por ciento en países como Francia, provocando una factura petrolera desmesurada y alterando los términos del comercio internacional.

Los triunfos de Miterrand en Francia y Papandreu en Grecia son una compensación de la izquierda frente a la tendencia derechista en los países nórdicos, Bélgica y Holanda, sin hablar del declive de la Sra. Tatcher que hace posible un triunfo laborista en las próximas elecciones británicas.

Mitterrand se muestra moderado, aunque parece decidido a cumplir su programa de nacionalizaciones. La política exterior de Papandreu es distinta. Se declara partidario de que su país salga de la OTAN y el Mercado Común, pero los analistas creen que cambiará ante la realidad del peligro turco y la necesidad de apoyo europeo a su economía.

ASIA Y AFRICA

El problema camboyano sigue sin solución definitiva, aunque el régimen provietnamita ha logrado éxitos parciales en la reconstrucción del país asolado por los kemeres rojos. Pero chino y USA no ven con buenos ojos que cú por intermedio de Vietnam.

China se abre a Occidente para mantener a raya a la URSS, pero en su política interna hay pocos síntomas de democratización y la lucha por el poder sigue su curso silencioso.

En Africa persiste el conflicto del Sahara Occidental y la pugna entre Marruecos y el Frente Polisario. En Libia, Gadafi mantiene su actitud aventurera y dura, aunque se ha retirado del Chad ante la simple petición del presidente del país, a quien el propio Gadafi había ayudado a mantenerse en su puesto.

El caso de Namibia, aún en manos sudafricanas, inquieta a Africa, pero la comprensión de Wáshington y Londres ante los motivos de Sudáfrica en el sentido de la defensa anticomunista ha impedido que se cumplan las resoluciones de la ONU sobre la independencia de Namibia.

RADICALIZACION EN NICARAGUA

En Centroamérica se ha producido una situación muy peliprosa. La radicalización del Gobierno de Nicaragua y la imposibilidad de El Salvador para acabar con la guerrilla han movido a Reagan a amenazar con la invasión de Cuba, abastecedora de elementos revolucionarios según el Departamento de Estado.

Cuba ha respondido movilizando a sus ciudadanos y reclamando a la ONU. Por su parte, la URSS ha declarado que no abandonará a Cuba. ¿Es esto la guerra? Esperemos que no. Hasta el momento, siempre se ha negociado cuando las patatas parecían quemarse.

AUMENTA LA POBREZA

1981 no ha sido un año glorioso para la historia del género humano. La pobreza aumenta en Asia, Africa e Iberoamérica. En Norteamérica parecen debilitarse las opciones ultraliberales de Reagan y Milton Friedman se tambalea en su pedestal. En Europa, la crisis no cede y el temor de la guerra crece.

Las grandes potencias se muestran los dientes y no se deciden a negociar el desarme nuclear. SALT II sigue sin ser aprobado por el Senado americano. Los soviéticos hablan de paz y continúan armándose, mellando donde pueden la influencia USA. En suma, la política de bloques sigue vigente, pero con signos más alarmantes que en 1980.

Quizá debido a la pérdida de confianza en las ideologías políticas, las religiones adquieren cada día más peso. En medio de la inquietud mundial, Juan Pablo II ha sabido dar esperanza. Como él, muchos hombres de buena voluntad luchan ardientemente por la paz y la justicia.

Por Christian CASANOVA

(Servicios Especiales EFE)

EL AÑO LABORAL

Viene de la pág. anterior)

l ANE le ha tocado la rta de la baraja... ya que cuerdo con la evolución de os del INEM a lo largo de l paro registrado podría al término del año la ci- 1.800.000 parados, otras es- as, menos optimistas pero bles, apuntan ya a los dos s de parados para 1982.

SENTATIVIDAD FICADA

ués de las elecciones sindi- e 1980, el año 1981 se inició clarificación de la repre- idad de los sindicatos. Co- es Obreras y UGT logran rse como las dos centrales arias a nivel nacional. btiene su recompensa tras ación de los últimos años a el segundo puesto en el o sindical, confirmándose bargo como la gran gana- El sindicato perdedor es la Sindical Obrera, que no el 10 por 100 necesario.

un hecho inédito en nues- s, los dos sindicatos mayo- s consiguen, paralelamente negociaciones del ANE, que ierno incluya en los presu- generales del Estado una de 800 millones de pese- tinada a subvencionar a las aciones sindicales, parece cuenta del patrimonio sin- acumulado.

los últimos meses del año, erva un mayor entendimien- e los sindicatos CC.OO. y ue probablemente dará que durante 1982, aunque, todo e decirlo, con más satisfac- r parte del sindicato comu- ue del socialista.

tro orden de cosas, el incre- de expedientes de regula- e empleo, en empresas en ha sido incesante, afectan- a medio millón de traba- , a través de suspensiones pleo o reducciones de jor- y los sectores o empresas as a reestructuración aca- buena parte de la atención social del país: Siderurgia, naval, textil, aceriales, SEAT, Motor Ibérica... y un largo etcétera.

La inestabilidad del ejecutivo continúa por último, manteniendo parada la renovación de buena parte del paquete legislativo del nuevo sistema de relaciones industriales.

CAMBIOS MINISTERIALES

A lo largo del año, el Ministerio de Trabajo pasa a ser de Trabajo, Sanidad y Seguridad Social, para devenir en Ministerio de Trabajo y Seguridad Social. Sancho Rof sustituye a Pérez Miyares y Rodríguez Miranda a Sancho Rof, que cae como chivo expiatorio del «síndrome tóxico». Manuel Núñez Pérez salta con la última crisis de Secretario de Estado de Empleo y Relaciones Laborales a Ministro de Sanidad y Consumo.

En resumen, se inicia una nueva andadura, con un ANE desacreditado, una revalorización de la unidad de acción sindical, una negociación colectiva difícil, y el continuo ascenso del desempleo.

María José Izquierdo

(Fiel. — Servicios especiales de Efe).

ESPECIAL JUBILADOS
CANARIAS 15 días
7 días Las Palmas
7 días Tenerife — Precio 26.500 pesetas
Salida: 18 de enero
Pensión completa hotel 3 estrellas
Incluido viajes en avión y traslado aeropuertos
Viajes Niram
C. A. T. 268
D. Sancho, 11
Tlfno. 74 70 11

LES DESEA
FELICES FIESTAS
VIVEROS ANGELICA
Crta. Villamuriel, km. 0,850
(Detrás ampliación Residencia Sanitaria).
Teléfono 72 89 26
PALENCIA

M.C.D.2022

RESUMEN DE LA TEMPORADA TAURINA 1981

Los jóvenes valores vencieron a los "CARROZAS DE ORO"

EN 1981 SE CELEBRARON EN ESPAÑA 389 CORRIDAS DE TOROS; 41 CORRIDAS MENOS QUE EN 1980; HUBO EN CAMBIO 249 NOVILLADAS PICADAS, 40 MAS QUE EN 1980

EN 1981 ACTUARON EN LOS RUEDOS HISPANOS 111 MATADORES ESPAÑOLES, 4 MEXICANOS, 4 VENEZOLANOS, 2 ECUATORIANOS, 2 COLOMBIANOS, 2 PORTUGUESES Y UN PERUANO, EN TOTAL

La temporada taurina 1981 se inició por las plazas españolas el 1 de febrero, con la novillada celebrada en la malagueña plaza de Torremolinos y finalizó con la corrida de toros celebrada en Huércal-Overa, el 28 de octubre, corrida ésta en la que tomó la alternativa el espada venezolano Alberto Mesa.

Durante el año se celebraron en las plazas españolas 389 corridas de toros, 41 corridas menos que el año anterior, celebrándose en cambio un total de 249 novilladas con picadores, que arrojan 40 novilladas más que el año anterior, así pues en el presente año hubo igual número de festejos que el año anterioor

EL FRACASO DE LAS VIEJAS GLORIAS

La temporada taurina comenzó bajo el signo de la nostalgia, ya que al iniciarse la temporada se sabía que retornaban a los ruedos los "carrozas de oro" del toreo: Manolo Vázquez, "Antoñete", "El Cordobés" y Paco Camino, con una serie de veteranos espadas más: Chicuelo hijo, Miguel Márquez y más tarde lo haría Antonio Ordóñez, junto a otra colección de veteranos espadas pero de menor categoría y ambiente. Se empezaba pues la temporada bajo el signo de la "nostalgia taurina", bien ambientada y a toda orquesta, gracias a los principales medios de comunicación que querían hacer creer a todos que esas viejas glorias iban a revolucionar el toreo.

No fue así. Actuaron los viejos espadas un número discreto de corridas —gracias a las exclusivas influyentes y poderosas—, tuvieron unos éxitos, más al principio por la ambientación que por merecimiento, pero se fueron desinflados los globos de la propaganda poco a poco. Algún reaparecido no pasó de las dos corridas, casos de Chicuelo hijo o Antonio Ordóñez.

Otros "carrozas" pasaron, pero su balance fue mediano. "Antoñete" toreó entre España y Francia, un total de 32 corridas, cortando 13 orejas. Fue el de más fuelle pero no obstante se le vio sin facultades muchas tardes. Escuchó un aviso.

Manolo Vázquez actuó en 21 corridas, cortando 4 orejas en total a sus 42 toros y escuchó dos avisos; se acabaron sus ímpetus a media temporada, de ahí que hubiera que echar mano de Ordóñez, forzando su reaparición.

Paco Camino actuó en 17 corridas y obtuvo 13 orejas; en otras 17 corridas actuó "El Cordobés", que hubo de anunciar su retirada tras el infortunado suceso de Albacete, del que no tuvo culpa alguna y sí los medios informativos de dicha localidad, a nuestro juicio. Cortó un total de 22 orejas

Miguel Márquez actuó en 15 corridas, cortó 25 orejas y escuchó dos avisos y en cuanto a los veteranos Rafael de Paula, digamos que toreó 27 corridas, cortó 3 orejas en total y escuchó 6 avisos, mientras que Curro Romero actuó 17 tardes, cortó 3 orejas y escuchó 2 avisos.

Hay que añadir que este año torearon 34 espadas que no lo hicieron la temporada anterior y de los que actuaron entre esos 34, solamente 16 de ellos no lo habían hecho el año anterior. Como puede observarse, no lograron despertar ese entusiasmo anunciado a priori por sus "propagandistas", salvo en contadas plazas pero no en la generalidad del mapa taurino hispano-francés.

DIECIOCHO ALTERNATIVAS

A lo largo de la temporada 1981, actuaron 131 espadas. Hubo 18 nuevos matadores de toros que tomaron la alternativa bien en plazas españolas o bien —tres de ellos— en plazas francesas. Pero muy pocos de estos matadores lo hicieron con cartel y ambiente. Fueron, pues, las suyas unas alternativas circunstanciales tomadas con vistas a la temporada taurina hispanoamericana, para así poder actuar en las ferias y plazas de sus respectivos países como matadores de alternativa, pero siguen donde estaban y es casi seguro que no saldrán de ese enorme montón donde están muchos ilusionados jóvenes.

De esos 18 nuevos matadores, solamente 4 ó 5 pueden destacarse como toreros de los que cabe esperar algo: Pepín Jiménez, "El Yiyo" y el portugués Víctor Méndez, ya que Pepe Luis Vázquez, el sevillano que tantas ficticias ilusiones despertara a principios de la pasada temporada, se fue apagando y llegó a la alternativa casi a oscuras. Y así quedó al final, pues habiendo sido el primer alternativado del año, en cartel postinero y en la postinera feria sevillana de abril, no logró pasar de las 14 corridas de toros a lo largo de la temporada, con 3 orejas cortadas solamente. Ello lo refleja todo.

De esos 18 nuevos espadas, cinco fueron venezolanos; dos franceses o hispano franceses al ser hijos de españoles y uno respectivamente de cada país: Mexicano, portugués, ecuatoriano y colombiano. El resto fueron españoles

LOS DIEZ PRIMEROS ESPADAS CLASIFICADOS POR NUMERO DE CORRIDAS

En la clasificación general de los matadores de toros por número de corridas toreadas, figuran: "Niño de la Capea" en primer lugar con 67 corridas toreadas, número igual al de la pasada temporada aunque entonces ocupó el segundo lugar; le sigue Dámaso González con 62 corridas, habiendo actuado en 8 menos que el pasado año.

A continuación está Tomás Campuzano, que ha sido una revelación con 62 corridas también; ha ganado 16 nes con respecto al año sigue Paquirri con 61 3 menos que en 1980; gura el joven "Esparta 59 corridas, 24 más que do año y máximo triunf número de orejas obteni logró 90 orejas.

Pedro Moya «El Niño Capea».—(Foto EF

Le sigue el alicantino nares, con igual númer rridas, 3 menos que en sevillano Emilio Muñoz con 51 corridas y toreó que el pasado año; Julio le sigue con 40 corridas, toreó 10 más que el an rior; luego va Ruiz Mig 37 corridas toreadas, 22 que en 1980 y en décimo de la clasificación es el pero joven Palomo Lina toreó 36 corridas, 3 más pasada temporada.

Para finalizar diremos la clasificación torearon de 10 corridas, un tota matadores de los cuales lo hicieron una sola ta

En resumen, diremos dos los lugares que han los jóvenes matadores por número de corridas: Campuzano, "Espartaco" Muñoz, junto a los nove tadores Pepín Jiménez, entre corridas y novillada tejos; "El Yiyo" 48, Méndez, 39. La juventud pone pese a cuanto quier tarnos interesados plum es que, "juventud, divino como alguien dijo.

Ocuparnos de los novill ría este balance - resum interminable, ya que el de los que actuaron con res en nuestras plazas su si centenar y medio de y entre ellos, los hubo d los países de Iberoamérica de franceses, españoles portugués. Son la reserva sionada cantera del toreo pero han de andar much no aún, por lo que deben rar aún a que "cuajen".

ASPECTO ECONO DE LA TEMPORA Y ASPECTO GANADERO

Como es natural hubo e ros y empresas que perdie nero y otras que perdieron gunas plazas, ganaron e y bastante. La cuantía pérdidas o ganancias, no teresa, es cosa de su negoc ro si diremos que este más público a los toros q años y que el precio de l lidades subió escandalosam que en general arroja empresarial.

Del ganado diremos que ron saliendo muchos to nipulados, sólo así se pu plicar la vuelta a los r la permanencia de muy nos espadas y ello es ma ma, pues surgen los imi Se cayeron bastante los como es lógico, esa falta zas, anima a la vuelta ya comprenden lo que ell decir, así pues, pongamos final al comentario.

Gonzalo Cardona "Gonzalo"
Servicios Especiales de EFE.

CAJA DE AHORROS Y MONTE DE PIEDAD DE PALENCIA

Nueva Oficina en BARRUELO DE SANTULLAN

Hace unos días, se inauguró la nueva instalación para oficinas de la CAJA DE AHORROS Y MONTE DE PIEDAD DE PALENCIA en Barruelo de Santullán, pasándose de un local en arrendamiento, pequeño y viejo, a uno propio en el centro de aquella localidad, donde atender cómodamente a su numerosa clientela. Asistieron al acto de la inauguración las primeras autoridades y personalidades locales, así como el Presidente, Vicepresidente y Director General, señores Cot Sánchez, González Elices y Gusano Herrero, respectivamente, de la Institución financiera

M.C.D.2022

n año positivo para el deporte español

riano Ballesteros se ha afirmado en 1981 como la máxima figura eportiva española con proyección internacional.—(Foto EFE)

En golf, Severiano Ballesteros, pese a su irregularidad, sigue obteniendo éxitos a nivel mundial.

Motociclismo: Angel Nieto y Ricardo Tormo han dejado el pabellón hispano en las más altas cumbres.

La selección española de fútbol ha conseguido dos estimables victorias frente a Inglaterra y Polonia.

La Real Sociedad de San Sebastián entra en el reducido club de campeones de la Liga española.

n general, 1981 ha sido un n año para el deporte es- ol. Se han conseguido im- tantes triunfos, tanto a ni- individual, como por equi- Cabe destacar el hecho de junto a los éxitos obte- os en deporte en los que años anteriores habíamos mediocres (kárate por mplo), en otras especiali- es en las que tradicional- nte se habían conseguido nos resultados, los triunfos brillado por su ausencia. balance, aunque suscepti- mente de mejorarse, puede siderarse positivo.

F U T B O L

mpecemos por el «deporte ». En el Campeonato de a hemos visto proclamarse cedor a la Real Sociedad, equipo modesto, pero con a buena política deportiva. segundo puesto era ocupado el Real Madrid, club sobre que sobran comentarios. En otra gran competición na- nal, la Copa del Rey, se oclamaba campeón el C. F. rcelona que derrotaba en la al a un Sporting de Gijón, e va camino de convertirse el eterno segundón.

Los torneos internacionales n deparado una actuación isfactoria de los equipos es- ñoles. El Valencia se pro- maba campeón de la Super- pa de Europa (UEFA), y el al Madrid subcampeón de Copa de Europa, este último spués de varios años de pa- idad en las lídes interna- nales.

Con vistas a los próximos ndiales la selección españo- en su fase de preparación, efectuado diversos encuen- s con conjuntos de otros ises. Puede decirse que ha bido de todo, una de cal y a de arena. No obstante se n conseguido dos importan- s triunfos: uno contra Ingla- rra, en Wembley (1-2), y el timo contra Polonia, en Var- ia (2-3). A los que hay que adir la victoria sobre Bél- ca, en Valencia, este mismo es.

A nivel federativo cabe des- car la buena gestión de Rai- ndo Saporta como jefe de organización del España-82, la continuidad, pese a las ltiples críticas recibidas, de blo Saporta como presiden- de la Real Federación Es- ñola de Fútbol.

B A L O N C E S T O

Después de mucho tiempo de n dominio total y absoluto del al Madrid, este año conse- ía el Campeonato de Liga la Copa del Rey el Barce- na. El equipo merengue se oclamaría sin embargo Cam- ón del Mundo de Clubs. Otro iunfo importante le conse- ía el Juventud de Badalona, flamante vencedor de la Copa Korac. En el Campeonato de Europa de selecciones nacionales estuvimos a punto de obtener la medalla de bronce, pero al final hubo que conformarse con un honroso cuarto puesto.

B A L O N M A N O

En este deporte cabe destacar la supremacía de dos clubs: El Atlético de Madrid, campeón de Liga y de la Copa del Rey y el Barcelona, subcampeón en ambos torneos.

H O C K E Y S O B R E P A T I N E S

Aunque mencionemos este deporte en cuarto lugar, a la hora de los éxitos habría que mencionarlo en primera posición. Una vez más se ha demostrado que España es la auténtica reina del hockey sobre patines. Nuestra selección se proclamaba Campeona del Mundo y, recientemente, Campeona de Europa. A nivel de clubs, el Barcelona volvía a dejar clara su superioridad, anotándose en su extenso palmarés la Liga, la Copa del Rey y la Copa de Europa. Otro equipo español, La Cibeles de Asturias, obtenía el Subcampeonato de la Recopa. En suma, el hockey sigue siendo el deporte que más satisfaciones nos da.

G O L F

Nuestro gran campeón Severiano Ballesteros, pese a su irregularidad, ha seguido cosechando éxitos. Aparte de segundos y terceros puestos ha quedado campeón en varios torneos, entre los que destacan el de Hilversum y el reciente Open de Atlanta. Pero el triunfo más importante lo obtuvo al vencer en el Mundial Match Play, uno de los torneos más prestigiosos del mundo, celebrado en Inglaterra. El popular «Sevy» se sigue confirmando como uno de los mejores golfistas del mundo. También cabe destacar a Manuel Piñero, subcampeón del Open de Sao Paulo y a Cañizares, campeón del Open de Italia.

MOTOCICLISMO

Este es otro deporte que ha dejado el pabellón hispano por las más altas cumbres. Junto a nuestro campeonísimo Angel Nieto, que esta temporada ha conseguido su décimo título mundial, al vencer en el Campeonato del Mundo de 125 c. c., tenemos a Ricardo Tormo, campeón de España y del Mundo en 50. Nieto además, sumó a su ya abultado palmarés los títulos nacionales de 125 y 250 c. c.

AUTOMOVILISMO

El deporte de las cuatro ruedas ha traído dos brillantes triunfos: el de Emilio de Villota, en el Campeonato Aurora y el de Zanini en el Campeonato de Europa de rallyes.

C I C L I S M O

Escaso de éxitos anda el ciclismo hispano. Mencionaremos la victoria de Julián Gorospe en el Gran Premio de las Naciones para aficionados. Juan Fernández obtuvo un tercer puesto en el Mundial de Ciclismo en Ruta. Otra de las noticias importantes, por lo que tiene de entrañable y nostálgica, ha sido la retirada de Miguel María Lasa, todo un profesional de la bicicleta.

T E N I S

Lejos quedan los tiempos de Santana, Arilla, etc. El único triunfo a nivel internacional lo consiguió el club del Barcelona al quedar campeón de Europa por equipos. Fernando Luna se proclamaba campeón de España individual.

TIRO OLIMPICO

En el Campeonato del Mundo, Eladio Vallduvi lograba la medalla de bronce en la modalidad de foso olímpico.

K A R A T E

Mención muy especial merece ese Campeonato del Mundo que consiguió el equipo español. Además se lograron varias medallas individuales.

A T L E T I S M O

Dos atletas españoles merecen una especial mención. Son José Luis González, especialista en la milla, y Javier Moracho, subcampeón europeo de 100 metros vallas.

B O X E O

Destacaremos a nuestros dos campeones continentales: Roberto Castañón, campeón de Europa del peso pluma, y Carlos Hernández, que ostenta la diadema española de los ligeros (junior).

Por Jesús TORRENTE

(FIEL. Servicios Especiales EFE).

LEANDRO PALACIOS

CALEFACCIONES
Y
AIRE ACONDICIONADO

Llevamos muchos años de experiencia, ofreciendo bienestar y confort en los hogares, comercios, industrias, oficinas y despachos, por ello en estas fechas entrañables les renovamos el deseo de:

FELICES FIESTAS
Y PROSPERO AÑO NUEVO
1 9 8 2 PARA CLIENTES,
AMIGOS Y PROVEEDORES

M.C.D.2022

El fútbol del PALENCIA

DE LA DECEPCION, A LA ESPERANZA

Sobre tres momentos, hechos o circunstancias, como el lector prefiera, podríamos hacer pivotar el recuerdo - resumen del fútbol morado en 1981:

— El descenso de categoría.
— La iluminación de «La Balastera».
— La esperanza de reconquistar la Segunda División.

Efectivamente, este año nuestro PALENCIA C. F., perdió la categoría de plata que tantos años —cincuenta—, nos había costado conseguir. Faltos de experiencia y de rodaje, a la segunda temporada «caímos». El equipo acabó clasificado en el puesto 18, con 32 puntos y 6 negativos. Funcionó la zaga, fuimos el tercer equipo menos goleado, pero fracasó la «artillería»: nadie se anotó menos tantos que nosotros. Son datos que valen para resumir lo que fue la campaña.

Olvidemos los malos recuerdos y vayamos a otros más luminosos, dicho sea en el sentido exacto de la expresión. Porque, efectivamente, este año «La Balastera» estrenó, ¡por fin!, la iluminación. Mucho se hizo esperar la mejora, pero la directiva, que capitanea Leandro Palacios, la consiguió. Una obra importante, que va configurando ese Campo Municipal de Fútbol con dignidad, cual corresponde a los afanes y objetivos de la familia morada. Poco a poco en «La Balastera» se han ido introduciendo importantes y sustanciales mejoras y esta de la iluminación es todo un símbolo. El Pleno del Ayuntamiento ha acordado ceder el campo al PALENCIA C. F., en una cantidad simbólica y en ese acto administrativo han depositado los directivos sus argumentos para conseguir unas ayudas federativas, que son imprescindibles.

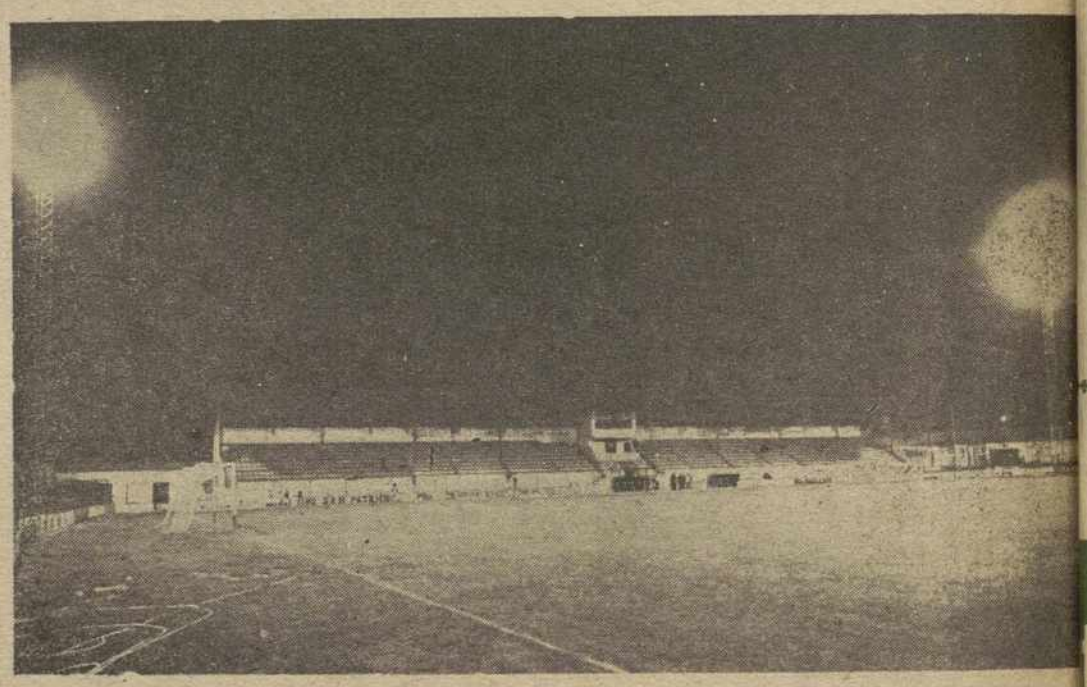

A ver si se soluciona ese «contratiempo» de la fianza de 3 millones exigida al club y se pone punto al tema.

Finalmente, el tercer momento está signado por la esperanza. La directiva renovó el contrato al entrenador para asombro de propios y extraños, dándole, en premio a su laboriosa honradez profesional, una segunda oportunidad: reconquistar de nuevo un puesto en Segunda.

Con una plantilla corta, en la que se introdujeron los mínimos retoques, ya que la tesorería no está para mayores dispendios, se inició la temporada. La marcha del PALENCIA, —la clasificación canta—, es arrolladora, aunque cada punto haya costado a los aficionados sangre, sudor y lágrimas. Lo cierto es que al terminar este año de 1981 el PALENCIA es el «gallito» del Grupo, habiendo adelantado en la escalada al ZAMORA, que parecía inalcanzable.

Concluye el año con los ánimos a tope: si las cosas no se tuercen, si las lesiones, por fin dejan en paz a la menguada plantilla, el PALENCIA está poniendo los firmes cimientos para retornar a Segunda División. En ello andamos y nuestro voto para 1982.

SALA BERRUGUETE

GALERIA DE ARTE

Exponen:

PINTORES:
Alvaro Delgado.
José Lapayesse del Río.
Agustín Ubeda.
Joaquín Vaquero Turcios.

ESCULTORES:
Luis Alonso Muñoz
Francisco Barón.
Pedro Elorriaga.
Oscar Estruga
José Torres Guardia.

Exposición y venta permanentes
todos los días de 6 a 10 noche

HOTEL REY SANCHO DE CASTILLA
Teléfono 72 53 00

GESTORIA
GARCIA CUENA

◆ AUTOMOVILES
◆ SEGUROS SOCIALES
Y TODA CLASE DE GESTIONES
DILIGENCIADAS ANTE LOS
ORGANISMOS OFICIALES
Conde Vallellano, 2. Apartados: 110 y 130
Teléfonos 727490 y 723833 PALENCIA

FELIZ NAVIDAD

AURORA -- POLAR
Domicilio Social BILBAO
Compañía Anónima de Seguros
INCENDIOS - VIDA - ACCIDENTES
TRANSPORTES
Subdirector en Palencia:
Carmelo Andrés García Cuena
Conde Vallellano, 2. 1.º. Apartado 130
Teléfono 724248 PALENCIA

M.C.D.2022

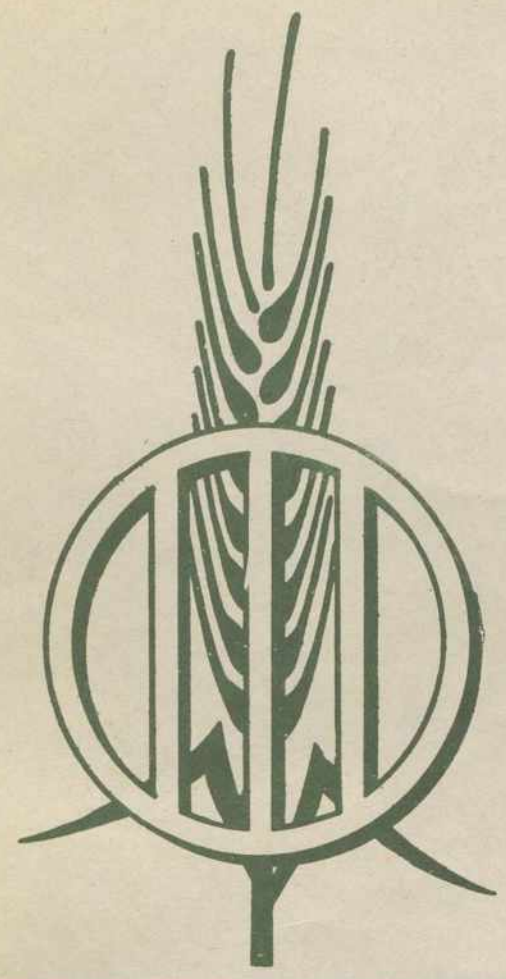

AGROPALENTINA
MUTUA DE SEGUROS GENERALES

OFICINAS: Plaza de Abilio Calderón
Teléfonos: 74 74 56 y 74 78 45
PALENCIA

AL SENTIRNOS CADA DIA
MAS SOLIDARIOS CON
NUESTROS MUTUALISTAS
APROVECHAMOS ESTAS
NAVIDADES PARA
DESEARLES PAZ,
ALEGRIA Y BIENESTAR
DURANTE ESTAS FIESTAS
Y EN EL AÑO NUEVO 1982

NAVIDAD 1981

to Repuestos
lencia, S. A.

NCIA

EXPOSICION - VENTA Y SERVICIOS:
Avda. de Madrid, 2
Teléfonos 72 14 00 - 04 - 08

LAR DE CAMPOO

EXPOSICION Y VENTA:
Ctra. Santander
TALLER OFICIAL:
Talleres España

ERA DE PISUERGA

EXPOSICION - VENTA Y SERVICIOS:
Hijos de F. Martín

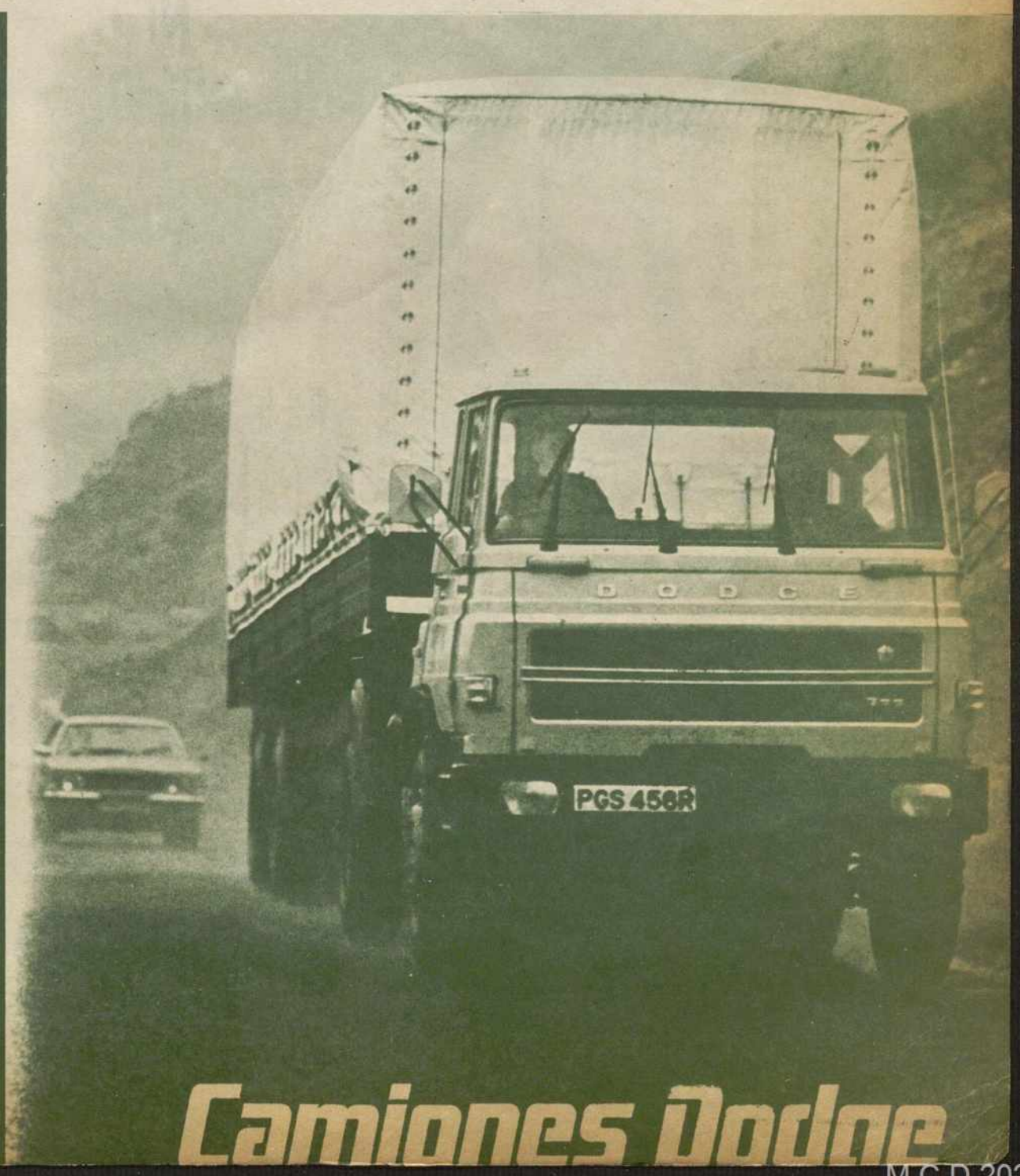

Camiones Dodge

M.C.D.2022

Al felicitar a todos
los palentinos
ante
la entrada de un año nuevo,
queremos hacerles patente
nuestra gratitud
por su confianza

CAJA DE AHORROS Y PRESTAMOS DE PALENCIA Mayor, 11

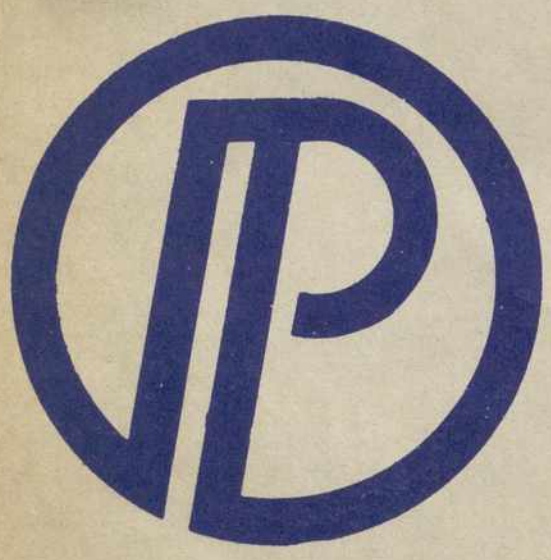

AÑO NUEVO, PROPOSITOS NUEVOS...

Nuestro propósito de hoy es desear a todos los palentinos

¡Feliz Año 1982!

Mutualidad Palentina de Seguros

"La aseguradora de los palentinos"

M.C.D.2022